京城日報　夕刊　八月四日（水）
編輯兼發行人 印刷人 小川三之介
發行所 京城府太平通一丁目 合資會社京城日報社

寄贈 12.8.7 帝國圖書館

# 支那の保定作戰 南京で連日會議

【上海四日同盟】北支の戰雲漸く切迫するに從ひ、南京政府では何應欽、程潜、熊斌を中心に連日作戰會議を開き保定を第一線とする反撃作戰を進めてゐる模様で、某方面に達した支那側の保定作戰は左の如くである

▲右翼山東方面は韓復榘との協定により中央の直系胡宗南軍を逐次平漢線、津浦線兩鐵道より山東に進入せしめ、韓復榘の第三路軍を第一線中央軍の後援隊として配備せしむ▲保定以南の平漢線即ち石家荘、順徳は乙種師團にして機械部隊係連仲軍を配し防戰に當らしむる▲濟南事變に際し勇名を馳せた樊鍾甫は山西軍と協力して遠く山西綏遠を迂回し既に察哈爾省にある湯恩伯軍と流して、西北方より日本軍の後方を脅威する

宜の結果とみられる

## 天津大公報停刊

【天津四日同盟】創刊滿卅六周年、北支最古の歴史を誇る天津市「天津大公報」は四日限り停刊することに決定、四日の紙上に「環境の關係により明五日より天津版を暫く停刊し、上海本社において合併發行する」旨社告した、なほ中央通信社天津支社及イヴニングポスト紙も發行を停止し姿を消すことになつた

## 英財界方面の北支事態觀測

【ロンドン三日同盟】ロンドン各紙は連日支那の情勢を詳細報道し事態の推移に深甚の注意を拂つてゐるが、日本政府が近く厖大な第一次追加豫算案を提出するとの報に日本は乾坤一擲北支に對する既定計劃を遂行するの決意なりとし事變の擴大は不可避と觀測してゐる、而して他方財界方面では稍々觀察を異にし南京政府には日本と決戰を行ふ意思なしと見てゐる、財界方面の觀測を綜合すれば次ぎの通り

一、南京政府の首腦部、支那財界方面は日本と戰爭を行ふことは全然勝味なき冒險で、最近築き上げた各種建設事業を根底から覆するものであるといふことを熟知してゐる、從つて日支全面的衝突は回避されるであらう

一、蔣介石及び南京政府は困難な立場にあり、彼の抑制的態度は二十九軍の對日挑戰により裏切られたが、南京政府首腦部のこの抑制的態度を、徒に非難し得ない、けだし日本との正面衝突は支那の敗退を意味するからである

一、南京政府は日本軍がどこまで南下するか、又北支の新事態が支那國民の容認し得るものとなるかを見守つてゐるのである

## 平津間列車通ず 天津の交通も改善

【天津四日同盟】天津、北平地方の治安確保に兩地間の列車運行は漸次回復しつゝあり、四日午前八時半事變後最初の列車が天津驛を北平に向つた

【天津四日同盟】四日より各國租界は警備兵も平常通りとなり萬國橋の通過も許され支那街の交通も日佛兩居留地の通行證を所持してをれば自由通行を許されることになり、天津の交通も著しく改善されるに至つた

## 便衣隊を逮捕

【天津四日同盟】我軍の支那街確保により便衣隊も殆ど掃蕩されたが、尚殘徒が多數蠢動を續けて居り三日夜も東局路附近において三十名の便衣隊が逮捕されたが、その際敵は小銃機關銃を亂射したが我軍はこれに應戰し忽ちこれを一網打盡にし、手榴彈八十三個を始め武器彈藥多數を押收し彼等の再襲撃計畫を未然に防止した

## 李、余の兩名 廬山へ

【廣東三日同盟】確なる情報によると廣西派の總帥李宗仁は蔣介石の招電に接し二日午後廣東に到着、秘書鍾某と三日朝余漢謀と飛行機で廬山に向つたこと判明した、李宗仁の北上は廣西と中央との妥協成

## 上海に徴兵令

【上海三日同盟】國民政府が徴兵令施行に決したので上海にも近く徴兵令が實施され支那市民の徴兵服務が開始されんとしてゐるが工部局上海共同事務局は右は停戰協定違反なりとして左の如き見解を持し事態の推移を注視してゐる

一、法定によらずして租界より支那人を强制的に徴發することは租界の慣習に違反す

一、租界のみならず大上海市においても徴發令を施行することは上海停戰協定の違反となる

## 安居樂業を圖る 本會成立の使命 北平治安維持會宣言

【北平三日同盟】北平治安維持會は三日附成立宣言を發表、各機關に提出すると共に市内要所々々に貼付した

◇北平治安維持會成立宣言

盧溝橋事件發生以來正に一ケ月、これが解決は遲延して決せず情勢擴大し影響の及ぶ所百業停頓し金融逼迫交通杜絶し、權益職業資傷者道に横はる、これら種々の状況は地方を不安に陷れ人民塗炭に瀕させる、の緊急なる一日として放置を許さず、こゝに環境に適應し速かに善後措置せしめんため同志結束及協同相俱に協力して北平市地方自治會を組織せることを發表せり、その主旨は地方の安寧を維持し人民の福利を增進するにあり

同人等智護淺薄なることを憶るも、至誠精神を以て心とし公益をはかり努めて維苦を避けず、深く時局を鑑み成るべくこれが居業案を圖らんとす、之我等の最に希望するところ卽して且つ本會の荷ふ宿命たり、大局好轉し地方平和を得、目的完成せば即ち本會の任務終了す、冀くは同邦君子教言を賜らば幸甚なり

## 免職委員の補充を行ふ

【北平四日同盟】冀察委員會では既報の如く冀察委員以下不在委員八名を免職、新に三日附を以て左の八名を委員に補充した

張允榮、張璧、陳兆庚、潘毓桂、江宇澄、冷家驥、鄒泉孫、陳覺生夫

## 石本石井の兩氏は保安隊に慘殺さる

【天津】東洋紡天津工場の職工石本福男（三二）同北洋酒廠石井政雄（三二）同大阪市＝の兩名は二十九日夜特別第四區（舊ベルギー租界）の同工場から日本租界への連絡のため危險を冒して出動した儘消息なく、八方捜査中のところ萬國橋から一キロばかり下流で三十日午前五時頃數十名の前日保安隊のため虐殺されたことが判明、三日死體を收容された

## 臨時增税案を閣議で正式決定 けふ衆院本會議に提出

【東京電話】政府は二日の閣議において北支事件費第一次追加豫算財源の一部を增税によることゝして大藏省と法制局の間に諸般の手續を完了したので四日午前九時院内に臨時閣議を開き、賀屋藏相より北支事件特別增税案内容を詳細説明、全閣僚異議なくこれを承認正式決定を見た、從つて同日午後衆議院本會議に緊急提出の手續をとることゝし同九時二十分散會した、なほ風見書記官長は閣議散會後小山議長田口書記官長と會見、增税案の本會議緊急上程方を希望した

## 衆議院へ提出

【東京電話】大藏省では今回の增税案を四日の衆議院に提出すべく準備を進めてゐるが右增税案は北支事變特別税法案と稱し、增税の財源による歳出の使途を明確ならしめることに決定した

## 時局の重大性に鑑み 增税案を可決 會期は延長せぬか

【東京電話】政府は四日午前九時より院内に臨時閣議を開き、北支事變に伴ふ新增税に關する法律案を北支事變特別税法案として正式に決定し、直ちに衆議院に提出の手續きを取る一方、貴衆兩院各派に對し時局に鑑み成るべくこれが審議を促進し、會期延長等を行はずして終了する様各出身閣僚、政務官等を通じて交渉を進めることゝなつたが、これに對し貴族院は一日を以て通過せしめる意向を示し大體政府の意圖を諒とし最少限度の見透及び將來の財政計畫等の點よりして增税案を今議會に提出することについては多少疑問の餘地ありとしてゐる向もある様であるが、增税そのものに對しては時局の重大性に鑑みあくまで擧國一致の立場によつてこれを承認することに大勢を決定してゐるので、これが通過には困難な問題を派生する懼れもなく、結局實質的に衆議院は五六兩日、貴族院は七日一日をもつて無事審議を終了し附帶條項を附して兩院を通過成立し、會期延長等の事態に立至らぬものとの見方が有力となるに至つた

## 貴族院本會議

【東京電話】四日の貴族院本會議は午前十時八分開會、直ちに日程に入り

一、關東事業法案（政府提出衆議院送附）

を上程、吉野商相より提案理由を説明し直ちに十八名の特別委員に附託

一、紀元二千六百年記念日本萬國博覽會抽籤付回數入場券發行に關する法案（同上）

を上程、吉野商相より説明あり

**長岡隆一郎氏**（交友）刑法には富籤の發行並にこれが賣付けを禁じこれを犯したものに對しては處罰の規定を設けてゐるが法相の所見如何、富籤は馬券と異り全く射倖心をそゝるの甚しいものである、本案の如きは目的のため手段を選ばざるもので一般民衆に與へる影響は甚しいものがある、富籤その他賭博行爲に對しては内務省において取締ることゝなつてゐるが内相の所見如何

**鹽野法相** 博覽會の抽籤券付入場券について司法當局としては勸業債券程度に考へてゐるので、特にこれを取締る必要があると思はない

**馬場内相** 記念博覽會はわが産業文化を國民多數に觀覽せしめる必要があり、政府の適當なる監督下で入場券を發賣させるものであるから特別に取締る必要はないと思ふ

と答辯し十五名の特別委員に附託して同四十一分散會した

## 政友會總務會

【東京電話】政友會は三日午後三時より院内に總務會を開き時局の重大性に鑑み中島總裁より時局の重大性に鑑み成るべくこれがため會期延長などに立ち至らざるやう急ぎ政府案を承認されたいと要望し本案の取扱方につき意見の交換をなした結果北支事變の將來に對しどの程度の見透しをつけてゐるか政府に質し黨の主張を十分明かにした上でこれを承認する外ないであらうがこれらの取扱ひについては松野幹事長と砂田總務會長に一任することに決定し同四時散會した、なほ會期延長問題に對しては政府の豫算提出の時期にもよるが成るべく會期延長を避けたい意向が多い

## 京畿道辭令（三日附）

命京畿道警察部 高橋卯之進
命京城龍山警察署勤務 仁川署 岡田忠雄
命京城鍾路警察署勤務 龍山署 同 富田政人
命仁川警察署勤務 永登浦署 同 槇良雄
命朝鮮總督府警察官講習所へ出向 刑事課 同 金晃圭
命廣州警察署勤務 平澤署警部補 李仲秀
任警部
命京城永登浦警察署勤務 龍山署 同 尾崎耕平
命水原警察署勤務 鍾路署 同 二瓶義春
命京城西大門警察署勤務 水原署 同 高塚太三
命京城龍山警察署勤務 西大門署 同 小川仁八
命京城鍾路警察署勤務 仁川署 同 洪東運
命漣川警察署勤務 抱川署 同 金克爾
命仁川警察署勤務 漣川署巡査 山本岩男
任警部補、命抱川警察署勤務 高等課 同 寺本章
任警部補、命平澤警察署勤務 本町署 同 金一錫

## 五百名近くの鐵道局大增員 三日附で官制改正公布

鐵道局では昭和十一年度豫算において中央線七百二十萬圓の工事費を計上し、更に十二年度においては總督府線路改良費一億三千萬圓の追加豫算を以て全線にわたり積極的に各種の改良工事を行ふことゝなつたが右工事に伴ひ官吏四百九十四人の增員が必要となり、これに伴ふ官制改正はかねて總督府並に拓務省を經て法制局で審議中のところ三日付で官吏增員に關する官制改正は正式に公布された、この增員は大正十四年鐵道局が滿鐵より本府に還元以來の劃期的大增員であり同時に優秀職員の大量的拔擢であるために一同大喜びである、その内譯は

參事五名　副參事九名　技師廿三名（うち勅任一名）書記二百名、技手二百五十七名、合せて四百九十四名

これによつて從來總督局官吏は二千二百十七名であつたがこの增員により二千七百十一名に膨脹した、なほ官定優遇、增員に伴ひ更に下級職員にも優遇する意味で近く雇員、傭人（傭任待遇）を百廿七名增員する方針である、これに伴ひ鐵道局では來る六日に新增員の官吏の發令に拔擢任用し參事、副參事、技師等の高等官は詮衡を經て來る十六日に發令任用することゝなつた、右につき鐵道局總務課長は語る

「官吏の增員は四百九十四名に決定したが、この八月中にはその中の約半數をそれぞれ拔擢任用し、殘り半數は十二月に任用することに定つた、なほ增員に伴ふ人事の異動は行はないつもりであるが十六日ごろには新しく官制の發布を見て鐵道局に關する一部の異動があるかも知れない」

## 待命

【東京電話】陸軍の八月定期異動において待命となつたもののうち主なるもの左の如し

東京警備司令官兼東部防衛司令官 陸軍中將 岩越恒一
第二師團長 同 伊東政喜
第八師團長 同 下元熊彌
第七師團長 同 三宅光治
待命豫備付（各通）

## 四億圓程度か 第一次追加豫算は 議會提出は五日以後

【東京電話】第一次北支事變費追加豫算は目下大藏、陸、海軍關係各省の間に折衝を進めてゐるが、これら各省の要求額は陸軍省三億圓、海軍省一億五千萬圓、外務省一千萬圓、合計四億五、六千萬圓に達してゐるので大藏省としては公債消化力を考慮に入れ査定を進めてゐる、從つて右豫算の議會提出は早くて五日となる見込みで、右折衝の結果第一次事變追加豫算總額は結局三億五千萬圓乃至四億圓程度になるのではないかとみられてゐる

## 政府米買受

【東京電話】農林省發表＝八月二日公定價格による政府米買受申込左の如し

東京二四〇、大阪二五〇、酒田一〇〇、新潟二〇、岡山九六八、計一、八七八
十一年十一月以降累計一二七、一八三

## 人

◇巖島侯氏（慶南産業部長）入城中四日午後二時四十分京城驛發歸任
◇李源甫氏（全南參與官）入城中四日午後十一時十分京城驛發歸任
◇田中傳次郎氏（平壤無線局長）新任挨拶のため四日本社來訪、五日朝赴任
◇藤村盆藏中佐（新任陸軍省人事局課員）九日午後二時四十分京城驛發赴任
◇鵜池六藏中佐（總督府御用掛）歐米各國視察中のところ五日京城驛着歸任
◇富田直亮少佐（新任總督府御用掛）八日午前十時京城驛着の豫定

▽通州市内の一部

# 尼港事件以上の大虐殺

## おゝ！この慘状 乳房に縋り乍ら殺された嬰兒 鬼畜の通州叛亂保安隊

【北平三日同盟】警察隊現地調査に赴いた一人は目睹した慘状に悲憤の涙を流しながら左のごとく語つた

通州居留民會長平田武雄（こ）在郷軍人分會長高橋余慶（こ）兩氏は何れも慘殺され近水樓の女中六名、鯉料理天寶、宿泊人四、五名が慘死してゐた、通州の慘狀は往年の尼港事件以上の大虐殺で十八發の彈丸を身に受け全身朱に染つてゐる者、滅茶斬りにされて殘れてゐる者、陰殺しにされてゐる者、赤子が母親の傍で無心に乳房にすがりながら無殘に殺されてゐる等、彼等の鬼畜に勝る殘虐振りは眞に慘怪口を掩はしむるものがある、彼等は事前に諜め日本人の住所を詳細に調査した上一齊に襲撃したもので身に寸鐵持たぬ婦女子は抵抗すべくもなく全く彼等の蹂躙に委せるのみであつた、それでも最後まで抵抗し大和撫子の名を辱しめぬ有様がありありと窺はれた、警察官等も誰が誰だか判らず制服の裏に縫付けた名前によつて辛うじてその氏名を知ると云ふ有樣であつた

## 飽くなき殘虐ぶり

【北平三日同盟】死の恐怖の街・通州事件の慘虐の跡を視察して歸平した人の話によれば、その慘狀は想像以上でこの世ながらの地獄で、叛亂部隊は計畫的に總てを進めてゐたこと確實で日本人の居住先を調べ十分に調査してゐた模様である、彼等は叛亂開始と同時に一齊に日本人家屋を襲ひ手當り次第に射殺又は刺殺、床板をめくり天井をはがし屋根に上る等その檢索は全く徹底してゐる「いやよ、助けて」となき叫ぶ子供を押しふせて首をひねり殺し、地に頭を叩きつけて殺す等その慘虐振りは正に鬼畜以上である、また婦人達は一様に射殺された上青龍刀で頭、腹部その他を斬りさいなまれてゐる有様は全くこの世の修羅場である、然し日本婦人は最後まで身だしなみを崩さず和服のものは帶をしつかり締め洋裝のものは靴下、靴をしつかり履いて支那兵に最後迄抵抗した跡は見る人をして敬服の念を抱かせてゐる、叛亂兵の掠奪は文字通り徹底したもので、本の一冊すら殘さず、現場は僅かに新聞紙、手帳などが四散してゐるのみであつた

## 滿鐵通州所員の死骸發見されず

【三日通州同盟】全滅した滿鐵通州所員の行方に關しては必死の捜査にも拘らず一邦人が刈り取つて埋めた高橋所長の遺髪が手に入つた外、高橋所長以下七名の死骸は發見するに至らなかつた、滿鐵北平事務所有賀所長以下事務所員一同は二日午後急遽通州に赴き假造りの佛壇をつくり高橋所長の遺髪を中に七社員の冥福をしめやかに祈り通夜を營んだ

## "無念"の一聲を殘して 細木特務機關長倒る

【北平三日同盟】警察隊の現場調査により通州における細木特務機關長が名譽の戰死を遂げた實情が漸く明瞭にされた、即ち二十九日午前二時半通州城内に一齊に起つた叛亂を聞いた細木中佐は早速軍服に身を固めそのまゝ殷汝耕氏の自宅に駈けつけたが殷氏は既にその時に拉致して邸内はがらん洞であつたので、直に引返す途中叛亂保安隊の一隊に圍まれた中佐は「特務機關長だ」と一喝浴せるや叛亂保安隊はそのまゝ中佐を通したが間もなく第二の叛亂保安隊に圍まれてしまつた、今度は一喝する間もなく數發の彈丸を間近から浴びせられ「無念」の一聲を發してそのまゝそこに倒れてしまつた、遺骸は胸及右臓腹を朱に染めて齒をくひしばり見る者をして悲憤の涙をしぼらせずにはおかなかつた、事變勃發と同時に特務機關では細木中佐が出て行つた後甲斐少佐が指揮官となり全員籠城、機關を目指して押し寄せた敵の猛射に對し果敢にも應戰し十挺の小銃を頼りに最後の一彈まで完全に撃ち盡したが衆寡敵せず遂に全員名譽の戰死を遂げた模様で、當時機關内には小銃彈四千發あつたが全部使ひ盡してゐることが判明した、戰死した特務機關員は左の通り細木中佐、甲斐少佐、村尾第一總隊顧問、渡邊教導總隊顧問、田中一英、今田通譯、島田晋郎の諸氏である

## 目に餘る殘虐

【天津四日同盟】去る二十九日三十日の通州事件に對して支那軍が行へる慘虐振りは實に言語に絶し見る者をして目を蔽はしめ天人俱に許さざる所である、我が居留民三百八十名中通州守備隊に收容された者は男女合せて百二十名でこれら避難民の大部分は多少なり負傷してをり、中には相當重傷者あるをみても全く如何に惡戰苦鬪せるか窺ふに足る、なほ居留民の死體中既に我が軍の手に收容された者は百五、六十に達しなほ引續き收容中である、目下の見込みでは我が居留民の死亡者は百八十名乃至二百名に突破するものゝ如くである、叛亂保安隊（二十九軍一部の混じありしは確實）は日本人は婦女子に至るまで全部を虐殺すべく企圖し、婦人の大部分は二十九日一晝夜に亙り暴行を加へて後射殺或は劍を通し或は手足を縛し門外に引ずりだして遺棄する等人として想像もなし得ざる慘虐を行つたもので全く鬼畜ならでは行へぬ暴虐の限りを盡し、死者及び日本人家屋より掠奪を行ひ家具類を全部略奪しみる影もない荒し方である

## 天地玄黄

壯絶川岸部隊の奮戰、國を愛すればこそ！同胞を思へばこそ

×

北支における內鮮一體の軍相、津島における內鮮一體の様相、これを永遠に持續せざるべからず

×

通州における保安隊の鬼畜の如き振舞ひ、その殘虐天人共に怒る

×

その殘性、その殘忍性、徹底的の要がある

×

紅號が天津領事館事件で執拗の抗議

×

何か事があれば文句をつけたがる惡い癖。せめて對手の見さかひ位はつけてやるべし

コインベルト　セーフコンベヤーベルト　ゴム及布ロイヤーターベルト　コインVロープ

不動産担保金融
營業項目　土地建物擔保貸付　建築資金貸付　土地建物評價鑑定　土地建物管理分讓　土地建物賣買紹介　火災保險代理事務
創立明治二十九年　資本金壹千四百萬圓　拂込七百五十萬圓　積立金二千百五
東京建物株式會社京城支店　電話本局一三八六・一六八一
○營業案内御申越次第送呈

幸福健康之鍵　保健釜
玄米、白米　理想炊飯　榮養料理　各名士大家推奬
總輕合金製　カタログ進呈
名古屋市中區御器所町向田三九　合資會社 日本合金製作所　電話瑞穂二五五一番

補缺募集　文部省認可　第四學年以下若干名　廣島縣呉市中町　興文中學校

水虫專門新藥　稻田外科病院長賞驗推奬
アンチホリヂン（ヴヰタミンA外用藥）
價格 五十錢 一圓 病院用五〇〇瓦千瓦
「アンチホリヂン」は無刺戟芳香性のクリーム様ペースト劑にして水虫濕疹靴擦に對し卓効を奏す、患部の不快なる痒痛感は使用後數時にして去り速に上皮を再生せしむ水虫にて苦しまるゝ方は早期に本劑の御使用を勸む
京城府本町三丁目　株式會社 北島藥店　電本七六一・二一番　振替京城六四三番
デパート・著名藥店にあり
（地方よりの御注文は京城局私書函四三號通信販賣部宛前金送料不要）

卸小賣　ネクタイ專門

朝鮮人參ノ御用ナラ　養生堂ノ一流本場人參ヲ　京城本町二・電本②一三八

最高級　理研清酒

昭和　科学と粋　醸造元 馬山 昭和酒類株式會社

夏こそ　深毛を一掃して……　脱毛劑
ご婦人の服裝はダンダン露出部が多くなつて來ました。腕毛、脛毛は姿態美の邪魔物ですが、エヴァで簡單に取れます。
剃刀をお使ひになる方もありませうが危險でもあり、又剃毛後に太い毛が生へ癖を助けます、そんな苦惱のないのがエヴァの特長です
エヴァ　クリーム　一圓八十錢　一圓　藥店にあり　EV三三

フランス・グラス産　ロードポウ
純粹のオリーブ、初めて日本に來る。ヒフのため「世界の寶」といはれてゐる
一四廿　試用十錢切手封書申込デパート有名店ニアリ
東京麻布本村町　伊東化學輸出入部　二四一五　四四

養鷄及家畜飼料　京城府古市町　電話本局五四三番　澤浦精米所飼料部（御通知次第相談致します）

# 非常時局に醒めた 思想團體の迷夢

## 愛國の大旆高く翳して

## 二千三百萬大衆に呼びかく

北支戡亂の銃火は半島にも飛んで、澎湃する愛國の一大旋風の中に敢然〝日本國民〟として自醒し朝鮮中央キリスト教青年會、天道教、大東民友會は『この非常時局を認識し、北支皇軍の辛苦を想へ』と半島二千三百萬大衆に絶叫した、一瞬にして運動の針路を急轉し烈々たる國家意識に起つたこれら思想團體――過去何十年當局の彈壓を潜つて執拗に活動を續けて來た半島の各種團體は自ら破壞作業を行ひ愛國の大旆の下に思想的團結に邁進、加盟い北支の前線遊ふこの非常時局に歴史的一大轉向運動が華やかな半島思想史の一頁に記録されつゝある

### 百八十萬の信徒へ 銃後の後援を飛檄

#### 勢力爭ひから睨み合つてゐた 天道教の兩派握手す

天道教は中央宗務院崔麟氏を首領とする新派と未だ舊思想に生きやうとする四世教主朴寅浩氏の二派の思想的背反或は勢力爭ひの角逐に抗爭を續けて來たが、一度び戰火北支に飛ぶや新、舊兩派は過去の一切を捨ててどちらからともなく相寄るともなくガッチリと固い握手を交した、非常時局に對する共同聲明、夢想だもしなかつた天道教の大同團結、輝く新目標も『東洋の盟主、日本人として』この急轉向はむしろ當局の方が啞然となつた位であつた、天道教と云へば

**暗い影** を半島に投げかけ過去には非合法テロ運動も敢行し民心を攪亂してゐた、新派は全鮮の教徒百萬に、舊派は同じく八十萬に指令を發し『過去を清算、新生の天道教徒としてまた日本國民として非常時局を認識せよ』と教徒百八十萬の轉向を嚴命した、更に『出征軍人の家族を慰安、扶助せよ』のビラを全教徒に配布して自醒した天道教の情熱は赤誠の限りを盡してゐる、なほ新派は

**一千圓** の國防獻金と激勵電報を關係方面に打電、青年黨の奮起、決議文作製、七日から一週間京城慶雲町の同教事務所で皇軍の武運長久の祈願を行ふことになつた

### 〝赤〟を撃滅せよ 大東民友會乘出す

半島の赤の全滅を期して生れた大東民友會は、かつての闘士中心人物李覺鍾氏が全鮮にゐる二百名の會員に號令、この非常時局を機に半島から赤を追ひ出すことになつた會員は左翼轉向者で過去の誤つた運動の生々しい體驗を基つて半島青年の自覺を促さうといふので、既に同會では宣傳ビラ多數を印刷各方面に撒布、過去の花々しい左翼鬪士は今街頭に立つて叫ぶ半島〳〵と愛國心を燃やしてゐる

### 聖書片手に 日本精神の振起

朝鮮中央キリスト教青年會總務尹致昊氏は『これ迄舊思想を固持して半島の青年に歪められたキリスト教育のタクトを取つてゐたが、この要注意人物が北支事變に俄然自覺、國防獻金五千圓を軍當局に差出した、今まで中心人物と敵視して來た尹總務の轉向に刺戟された同會總務具滋玉氏は、全會員に呼びかけて

時局の重大性を認識しませう▲皇軍の辛苦に感謝しませう▲出征軍人の家族を慰安しませう▲東洋平和を速に確立しませう▲

と四大スローガンを掲げ、從來の觀念を是正し『日本人の基教青年』を强く植ゑつけ、バイブル片手に日本精神の振起を全半島青年に促すことを決議した

### 儒林も活躍

朝鮮中央情報委員會幹事會は二日午後一時半から本府に開催したが、この際上に於て孔孟の流れを汲む儒林の方面に今次事變の認識を强化徹底せしめ更にこれを活動せしめるため何等か具體的の方法を研究することゝなつた

銘酒 三己自慢

### 五十萬圓獻金 原田積善會から

【東京電話】原田積善會では時局重大の折柄陸海內三省に對し總額五十萬圓の國防獻金をなすことになり四日午前同會の佐伯、久末兩理事が陸軍省に對し二十萬圓、海軍省に二十萬圓、內務省に十萬圓を夫々獻納した

### 殖銀も五萬圓

愛國の至誠の發露として公私の各般に亘り、凡ゆる方面のこぞつて皇軍慰問に國防獻金に潮の如く押かけて軍愛國部を始め關係當局を感激させてゐるが朝鮮殖産銀行でも國防獻金として金五萬圓を獻金することに決定して、四日午前十時半渡專務頭取は總督府に南總督を訪問し、獻納の手續を取つた

空にハミ出す銃後の赤誠…南大門にて…

### 軍事郵便

北支事變の進展に伴ひ今回天津に軍事郵便局が開設され同地方派遣部隊との間に軍事郵便の取扱ひを開始することになつた、利用者は左記の事項を注意されたいと

一、受取人は今回の事變で派遣せられた軍隊、軍衙、軍人、軍屬と軍衙の許可を得たもの限る、差出人には何等の制限はない
一、種類は書狀、葉書、新聞雜誌、書籍、印刷物、寫眞等の通常郵便物と小包で何れも表面に「軍事郵便」と記載すること
一、何れも普通の郵便物と同樣に有料である
一、宛名は頭書に「北支派遣部隊」を落さぬやうにすること

### 南總督の懷ろ刀 藤村御用掛榮轉す

#### 佐に昇進して陸軍省入り 解消した巨人トリオ

南總督の背後に常にさつて有名だつた京城巨人會の三巨人鹽原、藤村、田中の三氏のうち鹽原氏は學務局長に榮轉、三巨人のトリオが缺けたと思ふうち陸軍御用掛朝鮮軍參謀の藤村少佐も今回の陸軍大異動で中佐に昇進し陸軍省人事課高級課員に榮轉することになつた、藤村中佐は在鮮僅かに一年四ケ月ではあつたが、軍にあつては急激に重要性を加へた半島の國防的地位に官界と軍との間に立つて大活躍をなし南總督の提唱する鮮滿一如の具現・大陸政策の根本的國策に關しては多大の貢獻があり、特に今回の北支事變勃發以來半島の軍民擧げての後援等は偏に中佐の力に俟つ處が多いだけに今回の退鮮は各方面から惜しまれてゐるな中佐は八日家族同伴赴任の筈、後任は陸軍大學教官歩兵少佐宮田直彥氏で同少佐は元朝鮮軍參謀をやり朝鮮にも馴染深く令名を謳はれてゐるので時局柄その着任は期待されてゐる

**藤村中佐の話** 『在鮮僅か一年餘何等なす所なく仕事に馴れたと思ふ頃突然の異動で面喰つてゐる、朝鮮は時局柄益々重要な仕事が殘されてゐる、殊に今次事變を通じ內鮮一體の實が漸くあがらんとする時朝鮮を去るのは全く心殘りがしてならぬ、大過なく過し得たことは皆樣の御援助の賜物として感謝に堪へない、後任の宮田少佐は朝鮮の方は殆んど御存じの通り明快果斷の人で軍官一致の朝鮮のために必ずや充分な期待をかけられてよからうと思ふ』(寫眞は藤村中佐)

### 相撲體操 本府大廣間で實演

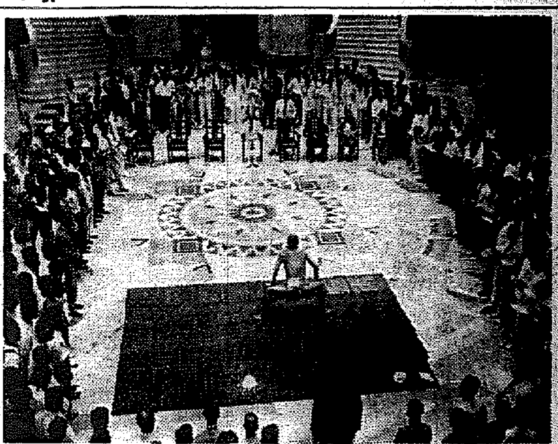

三日夜零時半本府の大ホールの中央で「イヤー・オーッ」と異樣な聲を揚げながら灼熱の暑さも物かはと、玉なす汗を流しながら非常時銃後のハリキリを見せて巨人があつた、南總督始め各局部長連も大ニコ〳〵で、この非常時氣分を眺めてゐたが、これは先年來京城中の大相撲協會が考案した「相撲體操」の師範で共鳴した藤田川今は年寄谷川さん、昔とつた巨體をフンドシに締めて先づ仕切り形の體操から始め四十八手の裏表を仕組んだ興味ある體操を見せた、これは目下東京の小學校でも行つてゐる程流行しつゝあるものである(寫眞は大ホールの相撲體操)

### 死傷六十名 家屋被害千四百餘戶 平北の水害

三日現在警務局調査、平北地方の出水被害は次の如くである
▲死者二三名、負傷三〇名、行方不明九名
▲家畜流失、牛二頭、馬一頭、豚一一三頭
▲家屋流失四一〇戶、倒潰四五四戶、半潰一七九戶、軒下浸水一、四四六戶、床上浸水四、八五九戶
▲道路決潰六ケ所(百三十米)流失十ケ所(百米)
▲堤防決潰一三ケ所(五百米)
▲橋梁流失一一ケ所損潰六ケ所
▲畓浸水百町歩、田畑浸水五一〇町歩
▲木材流失二、一〇〇尺〆

### 赤ん坊死體 露路に轉がる

四日朝十一時ごろ京城新堂町新富町露路に胎盤付きの赤ん坊の死體が轉がつてゐるのを通行人が發見、他殺か死産兒かの謎を東大門署に持込んだが何れにしても不義の子とみて捜査を行ふ傍ら四日午後死體は解剖に附する事になつた

### 京義線あす開通 朝八時ごろ復舊の見込み

水害のため不通した京義線白馬、良策間、折返し運轉を行ひつゝ新義州側線路が復舊に努めてゐるが五日午前八時ごろまでに開通の見込みである

**電車禍** 京城死町二ノ九〇李建洙君(八)は四日午前零時府內丹山町二七號電車道を荷車を曳いて横斷せんとした折柄麻浦から西大門に向け驀進して來た京電一四一號にはねられ腰部に全治三週間の重傷を受け赤十字病院に入院

### 大木の上に三時間 平北南西駐在所倒壞

【新義州電話】平北渭原郡西面駐在所成川巡査は二日午前十一時ごろ濁々と浸水する駐在所內にあつて重要書類を撤出、更に本署に水害狀況を報告すべく丸木舟によつて奔流に乘り出したが突如、どつと押寄せる怒濤の如き濁流に呑まれ遂に殉職した、駐在所も倒壞し二名の巡査は所內の大木に登つて三時間、救援を求め辛くも九死に一生を得た

### 全半壞家屋 二百餘戶に達す 新義州古津面の水害

【新義州電話】新義州警察署管內古津面樂元洞、舊新洞古光城面正心洞の一部は三橋川の氾濫により二日以來浸水家屋續出、京義線沿線は二日夜全部浸水、全半壞家屋二百戶に達した、避難民は普通學校及び高地帶に避難し目下炊出しを行ひ萬全を期してゐる

### 第一線に從軍できず 理髮職人無念の服毒

#### 枕元に小指と血染めの日の丸

京城三坂通一四四松葉興一郎氏方理髮從業員金剛鳳君(二七)は四日午前零時半理髮器具消毒用フォルマリンを嚥下苦悶中を主人松葉さんに發見され隣の田上醫院で應急手當を加へた結果一命は取止める模樣、同君の枕元から『名譽ある皇軍として第一線に立てないのが口惜しい、價値なき生命を斷つに如くはなし、勇敢な半島青年よ、後は頼む』と鮮紙に走り書きした遺書と左手の小指を切つてハンカチに天皇陛下萬歲と認めた鮮血滴る日の丸の旗が發見された、同君は文明琦翁の義勇團に參加して第一線に立つべく意氣込んでゐたが二日その時期でないから、しばらく堪忍せよとの通牒を受け、極度に悲觀し自殺をして一死報國の意を示したものである、臥床中の松葉氏は語る

「非常に眞面目でよく働く青年ですその上熱烈な愛國家で文明琦翁の義勇團に志願してから毎日その返事の來るのを待つてゐましたが二日通牒を受け取つて以來しよんぼりしてしまつて時々考え込んだりしてゐましたがこんなことまでするとは思ひませんでした」

**少女雲隱れ** 京城長沙町五九李仁錫君長女明子さん(二)は三日朝お友達二人と遊びに出たが明子さんだけ四日になつても歸らぬので家人は心配して府內各署へ搜査方願出た

◇全鮮遞信從業員書道展覽會を六日より二日間遞信會館ホールで開催

### 不心得な二青年 時局も辨へず馬鹿騷ぎ 揚句の果は武勇傳

三日午前一時半ごろ京城新設町三八〇岡本萬治(二七)京城竹添町一ノ一加藤大介(二三)の兩名は本町五丁目キング・カフェーで非常時風は何處を吹くとばかり馬鹿騷ぎの揚句白ペーセントの……地の王座とい威張て居る……にかけつけた師團憲兵が時節柄こんな馬鹿者はと目下檢束取調中

**明水台**
第一第二分讓七萬坪中入百萬坪に賣約濟 第三分讓地約八萬坪目下分讓中 百聞一見不如住宅地に關心を持つ人士は是非一度御踏査あれ 價格坪當分年六圓より二十五圓 委細は京城府中水洞十七番地明水台建設事務所(電話③三一八六番)

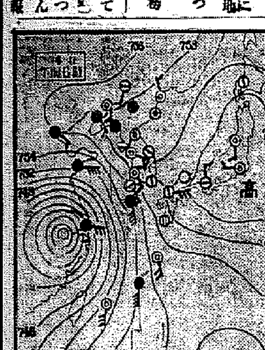

### 四日朝の天氣概況

颱風は南支那に入つて今朝は南京の南方百五十粁の所にあり勢力は少し衰へましたが未だ七百三十四粍位で可なり優勢です、中心附近の模樣は解りはつきりしませんが上海では東風六米で大した事はありませんが相當暴風雨は烈しいものと思はれます、朝鮮は北部は曇で小雨又は霧の所もあり、中部以南は晴れたり曇つたりですが全南の沿岸地方は颱風の影響を受けて南東の風稍强く小雨の所もあります北支那、南滿洲は雨、滿洲中部は曇と晴です、內地は颱風の影響なく晴の所が大部分です、內の氣溫は各地午後上で平均二、三度西間は二度乃至三、四度の高目です

京城地方【今晚】曇り【明日】曇り後雨模樣
仁川地方【今晚】東の風曇一時晴一時小雨がふるかも知れない【明日】南東の風曇後によると小雨がふる
京城溫度 三四度六最低二四度四(四日)正午三三度

アサヒミシン
朝日ミシン合名會社
本社 大阪市旭區赤川町八丁目
最優秀新型 三十ケ年保證 舶來品ノ半額 型錄進呈
販賣店募集

市丸と勝太郎が舌を巻いた天才歌手！金廣つぼみ第一回吹込
想ひでのこして 細野まさ子詞 三宅幹夫曲 金廣つぼみ
レコード番號J五四〇九七
天興の美聲 さ若ルキリハ 金廣つぼみ
最寄りの特約店で御試聽下さい
A一五一
ビクターレコード

專門 野崎肛門科 入院隨意 京城岡崎町七 電話龍九九三番

ゴムバンド スワン 名古屋 日丸商店

桃屋の花らつきよう

許スチヤン 相談スル居所知ラスカスグカヘレ 兒

南京虫退治と 便所の臭止み イマヅ芳香油

藏冷氷製
斯界の權威 工場の完備 最高の技術 最新の設計
新型ヂーゼルモートル 發動機 350馬力
株式會社 長谷川鐵工所 大阪市港區市岡元町二 電話4291 5378

純國產最新式專賣特許
電氣自動時刻記錄器(タイム・レコーダー)
官廳・會社・工場・商店・學校・百貨店・新聞社等に必要缺くべからざる時計
停電ニモ止マラズ入場退出時刻ヲ自動的ニ記錄シ、出勤簿、賃金表門衞ノ役割ヲモ兼務ス
サイレン又ハ電鈴ヲ始業、休憩、食事、終業、殘業開始、殘業終了等希望ノ時刻ニ自動的ニ報知ス
○尚其ノ他特許發明品數種アリ地方特約店募集○
(カタログ進呈)
株式會社 村木時計店 京城出張所 電話本局〇四七一・〇四二二・四三七七・二二一一

各眼科病院處方眼鏡責任調製
京城醫專病院眼科 京城赤十字病院眼科 龍山鐵道病院眼科 龍山陸軍病院 江頭眼科醫院 金井眼科醫院 荒川眼科醫院 仁川岩永醫院
全鮮府道私立眼科御指定
京城帝國大學御用
大學堂眼鏡店
京城府本町二丁目 電話本局(2)二三七五番 振替京城一一二九番
△眼鏡、双眼鏡 カタログ進呈(要三錢)

華芳トニク

新學期始 四月・十月 武田產婆學講習所
武田產婦人科病院
京城府長谷川町(朝鮮銀行横)
醫學博士 武田正房
電話本局(2)四五四五番・(2)三七二二番

合資會社 朝鮮興信所
京城府鍾路一丁目六九番地 電話光化門一八七三番 振替口座京城一二九七番
規約在社 四錢要送
社長 許桂
支社募集

ハウト
京城鍾路・加藤商店 四日市市

# 燎原の火と燃ゆ赤誠
## 相踵ぐ感激の獻金慰問金

### 家族後援會基金　すでに四千圓突破　國防獻金も相踵ぐ

【馬山】燎原の火の如き勢ひで燃え盛る愛國熱によつて生れた將兵家族後援會は二日午前中既に四千三百圓の基金を醵出し又國防獻金も二日まで累計三千三百八十二圓五十錢に上り更に續近防護團を中心として愛國機「馬山號」を獻納したいとの叫びが起り近く何等かの形に於いて具體化するものと期待されてゐるが三十一日より八月二日に至る篤志者氏名分は左の通り

百圓(北支駐兵慰問)釜山洞山田愼助▲十二圓日本鑛業馬山鑛業所從業員一同▲十圓二十錢昌城永昌發明館一同▲百圓(慰問金)三千浦國防婦人會代表▲五十圓也(國防獻金)同▲二十五圓三千浦邑職員一同代表邑長▲五圓泗川郡南陽面竹林里八五九崔ユキ▲三圓十八錢泗川郡南陽面竹林池明夜學會生徒一同▲二圓二十錢泗川郡南陽面林內青年團員一同

**溫井里**　鄉軍長箭分會では過般來國境警備の全部隊の戰死者弔慰金として百二十六圓を贈り引續き國防獻金募集中のところ三千三百七十九圓七十錢の多額に達したので咸興鄉軍支部へ寄託した、その內譯は次の通り(五圓以下略)二百圓宛本田米市、大西彌三郎、天野德治、曾根太郎、津田梅一、岡田仁藏、黃雲天▲百五十圓宛崔永福、金千錫、崔綠鉉▲百圓宛朴淳香▲五十圓宛羅昇秦、朴行植、朴萬年、張運吉、中村作松、中島與一▲三十圓李鶴龍▲二十圓宛三浦讓、佐久間清作、川田政一、坂本長武、中村組合職員一同、內藤吾郎▲十五圓日本油脂長箭防衛團▲十圓宛漁業組合職員一同、元山商店、大阪鐵工所金錄、川本學、電氣會社職員一同、九田山口サミ、鄭俊雄、長箭青年新興分團、朝鮮運送株式會社長箭營業所、和造商會、萬防會吉、佐々木淸作、鏡原興利助、諸原元造、許右煥、岡田村市、河村良三、林兼長箭營業所、安藤榮次郎、魚糧會社々員一同、曾根吉郎、鈴木文雄、三好昇、上田敏賀、山田トセ、小山亮、殖產銀行支店職員一同、輝尾猶造、鄭長澤、下原口善次郎、玄乃順▲九圓福山忠次郎▲七圓杉山又六▲五圓宛天野久吉、岡村百松、鄭賢忠治、南祭吉、藤井榮治、三東小四郎、津田愛一、紀州歸、川崎善右衛門、塚原三郎、伊藤傳三郎、福田賀利三、遠藤覺太郎、崔奎河、森嶋七、伊藤賢郎、能美漁業株式會社長箭出張所、吉田重治、津田ヌイ子、三池忠信、大塚長兵衛、山口鉄三、坂本百次、武安幸男、柳重玉、金鴻元、元山館、具漢淡、具德淡、黃永禎、高澤鑄五郎、洪順敏、長箭警察官駐在所職員一同、丁洪亮

**天安**　(十九日から三十一日まで郡內の國防獻金五十二口、二千六百十四圓五十五錢で第三次の獻金者は左の通り)二十八圓二十錢支那人林盛振外一〇名▲十五圓內鮮滿連絡電話進設事務所▲二百圓邑內李永福▲十圓觀城面李錫逸▲十圓林盛振氏外一〇名▲二圓七十錢天安農業學修學校生徒一同▲五十圓閔潔祖氏▲十圓天安國井禮次郎氏▲二十一圓笠場復利昌外六名▲二十圓理容業十永▲八圓四十錢梅泳碩▲五十五圓天安支那人商栗谷外二二名▲二十圓天安本元寺佛教婦人會▲二十圓天安堀休次▲三百圓溫陽溫泉開花亭の女將橋岡ハナ▲五十五圓同亭藝妓仲居一同▲十五圓同亭女中カエ子▲四圓四十錢同家養女ツヤ子さん

**咸興**　(三十日まで憲兵隊扱獻金)▲百五十圓咸興機關區職員▲百圓咸興本町二谷口伊太郎▲八十三圓六十七錢咸州郡朱伊面興上靑年團員▲五十圓咸興府新興町池田金治郎▲二十五圓興上僑地人組合▲十圓無名氏▲五十錢咸興一晉六年李相基▲三十圓咸興府新興町野本淸太郎▲二十圓咸興驛前大二商會店員一同▲二十八圓八十九錢咸興府住吉町會▲一圓三十錢咸興高女三年生二名▲五圓北鮮製紙化學佐藤佐吉

**木浦**　府內居住の中國人二十一名は二十七日鄉軍分會を訪れ皇軍慰問金として百圓寄託その內譯は次の通り(十五圓)新盛號、同興德、裕盛興(十圓)德盛棧、仁發館(五圓)永和利(二圓)人和興、永和興、合共利、仁成號、東盛祥、日商理髮館、復增永、人和福、福泰興、復興德、福和興、裕泰祥、群山閣、德盛永、同興館

**醴泉**　(醴泉警察署扱國防獻金と皇軍慰問金)▲國防獻金二十圓祭酒祚▲四十二圓九十錢料理屋食道園▲十九圓料理屋榮泉館▲皇軍慰問金三圓具本國(京城商業二年生)

**新義州**　滿洲國安東縣藥所安田勝治氏は三十一日道警察部に來り警金として五百圓を獻金、滿洲國五府省の伊藤助三氏は五百圓、鮮亭由良之助主人木瀬良次郎氏は二百圓、藝妓仲居一同は五十圓をそれぞれ安東署に、恤兵金として平北碧潼郡邑內の支那人雜貨商王從開さんは同地憲兵分駐所を通じて百圓を國防費に獻金

**南原**　(その後の獻金)五十組合員一同▲五圓同川邑里丸三商店▲二圓記雙梅里原田茂(小學校六年生)▲五圓郡內山內面大井里朴李根相▲三十圓南原旅人宿飲食店相湖▲五圓同面梅項里郵鶴鎭▲六圓同面大井里朴東漢▲十圓郡內支那人代表鄭多恩▲五十圓邑內英面朴文煥氏▲二圓五十錢南原邑內錦里六年生明見蒼子▲みどり四百八十個下井里藏前喬夫▲四十圓鄉軍南原分會▲八十五圓國防義會

**宣川**　五百圓の國防獻金を宣川署に寄託した老人があつたが右は久しく米國で果樹園を經營しまだ何誰も知らぬ金承吉氏である、更に吳萬殷氏は四千圓鑛業權元涉氏は千圓を寄贈氏は二百圓をいづれ愛國會に寄託

**永登浦**　府永登浦町に新村青年團は事變勃發以來誠忠の熱なくに活動し一般を感激させ片岡議長、府京城工場長に永登浦町第二町總代大塚宗一郎氏、東洋紡績は各三十圓京城紡績工場では二十圓をそれぞれ慰勞金として寄贈した

**載寧**　(その後の獻金)百圓朴明殷女▲卅圓林泉里與風會員中▲卅圓新換浦與風會中

**沙里院**　(一日沙里院警察署防費獻金)百圓大成實業株式會社郭防取締役康鶴祚▲百圓金融組合株式會社々長崔基恒

**清州**　(その後の獻金)三十五圓稱町永▲五十一圓七十五錢金在甲▲三十圓鷹相殷▲五十圓鍾成▲三圓宛安洪烈、鄭吉根、朴元伸、山內光照▲十圓金延夏▲五十圓今明田大藏▲五圓秋谷悦代(皇軍慰問金)▲十五圓宛山武

**大邱**　憲兵隊扱ひ獻金(一日)十圓淺谷邑井川與八▲四十三圓四十錢星州郡職員一同▲百圓達山面東部洞小林愛心▲五圓五十錢七星町裏花茂▲五圓府外解顔面徐止華▲二百圓三笠町小泉久雄▲六圓村上町佐々木常外四名▲三十圓大邱印刷合資會社員並に從業員一同

**大田其後の獻金**　百圓大德郡柳川面南鳥新農組合▲十圓大田邑北面新山里▲十三錢大田繩組合▲四十三圓大德郡柳川面柳川里▲七圓大德郡▲十圓大德郡北面木上里振興會▲八圓同北面新塔里良一同▲二圓九十錢同新塔里婦人會▲十圓大田府本町二丁目尹長浩▲三十圓大田府本町二丁目大田産業會▲六圓大田府本町二丁目郵組合▲六圓二十五錢大田第一普通學校同窓會有志▲十圓大田本町三中井支店員有志

**殷栗**　殷栗面西山里與風會員六十五名は道會議員毛明伊之助氏から北支事變の眞相をきゝ大いに感動して即座に五錢、十錢と醵出し合計十五圓五十錢集まつたので殷栗郡守に國防費として獻金

**廣州**　(三十一日の獻金)百圓趙仁述▲五十圓石日均、李致雲▲五十二圓、十錢韋用面▲五圓白南磯

**統營**　(統營署扱國防獻金)五圓妻斗鉉▲三十圓五十三錢百町第一區納稅組合▲五圓晉北新事、谷水谷久子、吉野町小美代子▲六十五錢高野山提山光雲▲百圓吉田井五錢▲四十三圓五十五錢朝鮮會社女工及職員一同(將兵慰問金)▲五十圓元道面義勇隊懇話會▲鄉事務所取扱ひ慰問金累計五千、百三十八圓九十二錢

**載寧**　(一日現在國防獻金と皇軍慰問金)▲獻金累計額六百八十圓▲慰問金二千三百五十圓(二日獻納寄託の分)五圓平原▲十三圓六十錢明識自動車部一同▲十圓

**窰陽**　邑窰谷洞普通學校生徒氏息女英子は小遣錢の貯金二圓六十錢を鄉軍分會に寄託、窰谷洞普通學校同窓會四郎氏は窰陽名を經て百圓を獻金

## 高溫で寡雨　七月の氣象につき　本府觀測所の發表

【仁川】觀測所では七月の氣象狀況につき左の如く發表 本月の氣壓配置は殆ど東高西低を維持し半島附近を去來する低氣壓頻繁で雨期に入つたが割合に降雨量は少なく爲に氣溫も高い日が多かつた 平均氣溫は北鮮地方は二〇度餘他は概して二五度位で平年より一度八分も過高であつた、最高氣溫の極は大邱、元山、平壤の如きは三五度以上の高溫で就中新義州では三四度七分で測定以來の新記錄であつた 降水月總量は新義州の三一八粍が最も多く次は全州、京城、平壤、江陵等の三五〇粍で濟州、城津、雄基等では一八粍乃至八〇餘粍の雨量で平年との比較は新義州の五〇粍の多量であつたが他は一帶に少なく殊に南岸では一六〇粍乃至一九〇粍餘の過多であつた、降水日數は東岸中部は一一日他は一四日乃至一六日で全州、釜山を除く外は孰れも平年より南鮮は三〇%乃至七〇%の寡雨であるが他は多く就中國境の北部では一六、七%の多照であつた、平均風速は城津に稍多い外は一帶に〇・二米乃至一米も少なかつた、要するに本月は高溫、寡雨、多濕、風弱な月であつた

# 恨めしや水禍　平北一帶の慘

## 山崩れで線路埋沒　白馬枇峴間なほ減水せず　貨客は悉く立往生

【新義州】京義線石下、白馬、枇峴間の鐵道線路は數個所に浸水二日午前五時以來列車不通となりダイヤは全く中止されてしまつた、新義州保線區では事故發生と同時に現場に急行、線路の復舊に努めてゐるが、三日午後六時の狀況は石下、白馬間は幾分減水し復舊の見込みはついたが、白馬、枇峴間は依然として減水の見込みなく、就中白馬三橋川鐵橋の南方約二百米地點の曲折部は猛烈な山崩れを生じ線路を埋沒したため保線區では目下掘出し作業中である、此が復舊までには三、四日を要する見込みで折返し運轉も現場附近一帶の浸水のため全く不可能で現在のところ新聞、郵便物は全部不通、貨客も立往生してゐる

## 流失倒壞百八十戸　義州郡玉尙面の被害激甚　六名の行方判らず

義州郡玉尙面中合里の被害は流失、倒壞家屋百八十戸、行方不明六名あり面役場林事務所も流失した、一同は官舍に避る暇なく文字通り不眠不休の活動を續けてゐる

### 朔州に急援　警官急派

被害最も激甚を極めた朔州郡一帶の被害狀況は目下各方面と連絡を取り調査中であるが、道警察部では三日午後三時プロペラ船で警察官十名を現地に急派した

### 列車立往生　南行は特發

【宣川】一日午前九時五十分宣川驛下り九列車は枇峴白馬間水害不通のため宣川に立往生し定時午後六時四十五分宣川から一〇列車となつて釜山へ向つた、宣川驛長外

## 死者十一名　流失破壞百六十戸　北鎭署管內は激甚

【新義州】二日午後五時までに判明した北鎭署管內の水害による被害は左の通り
死者十一名△流失家屋六十四戸△崩壞家屋九十九戸△浸水百戸△橋梁流失二ヶ所

### 罹災者に衣類急送

愛婦平北支部では三橋川一帶の罹災者に對し罹災者救濟のため取り敢す衣類、百五十八分を購入し罹災者に送附すると共に役員は各家庭を訪問し泥みどろとなつて活動してゐる

### 防疫班活動

平北道衞生課では水害後の傳染病跳梁に備へ直ちに防疫班を編成取敢す枇峴、白馬の浸水家屋八百五十戸、樹市三百戸の罹災者を檢病これと同時に井戸の消毒、寢具、家具の日光消毒を督勵し病魔の撲滅に汗ダクである

### 溺死と身投げ　釜山に三件

【釜山】非常時をよそに自殺、變死三件—二日午前九時頃東萊郡大橋下で溺死、投身自殺したものらしい、原因は一千圓前の負債を心配したあまり
◇三日午前十時頃府內凡一町埋立地附近の海岸へ同町金昌伊次男陽遠(一二)が溺死者となつて漂着、前日海水浴中浪に浚はれて行方不明となつた少年である
◇三日午前四時頃東萊郡海雲臺海岸で投身した青年があるのを海水浴中の避暑客が發見、取調べの結果東京大森區大森町四丁目正路勝太郎長男勝三(二一)で先月末東京から釜山へ來たが職業難で悲觀の擧句投身したらしく死體搜査中

### 張道議違反　正式裁判も　罰金三十圓

【定州】選擧違反のため定州檢事局の略式命令に不服を唱へ正式裁判を請求した龜城郡選出平北道議張道議氏に對する選擧違反事件は去月三十一日定州支廳に開廷し中

## 井出參謀長を初め　榮轉組の簇出　陸軍定期異動十九師團關係　轉出者の感想を聽

【羅南】今回の陸軍定期異動に於て十九師團關係の異動は大體豫想の通り井出參謀長の少將進級師團司令部入りを初めその後任としては中村高級參謀が大佐昇進と共に拔擢され二日附それぞれ發令されたが井出參謀長の少將進級をはじめ中村高級參謀の大佐進級、侍從武官、清水七三聯隊長の〇〇師團參謀長、大生兵器部長の步兵第四聯隊長、田副司令部附少佐の中佐進級、石田憲兵隊長の教官等榮轉組簇出し明らかな異動風景を描いてゐる、井出新少將を三日司令部に訪ひ轉出感を聽く(寫眞は井出少將)

別にこれといつて纏まつた感想もないが、たゞ第一線師團の參謀長の重職を無事果させて戴いた事は感謝の外ない、後任には信賴すべき中村高級參謀が居られるので誠に心強い、氏は部內外の事情にも精通して居られるし誠に最適任者であらう

中村新參謀長は語る　時局ますます多事多端の折柄國境第一線師團參謀長の重職を擔ふは實に無上の光榮であると共に責任の重且大なるを痛感する次第にして官民各位の御支援により此の重責を完うしたい、よろしく御後援を乞ふ

◇

東京憲兵學校教官へ榮轉の石田憲兵隊長は語る　昨年春着任以來、北鮮は實に住みよい土地として誠に印象深いものがある、在北一年有半、この間軍民一致の麗はしい情景は第一線であるだけに誠に心強いものがある、どうか非常時局上の北鮮に轉任される各位は一層相協力して邦家のため第一線に雄飛して戴きたい

## 滴る血潮で　熱情を表す　軍人を志望の青年　敢然と從軍を志願

【井邑】井邑郡泰仁面川原里一四〇金永濟(二〇)は兼て軍人を志願してゐたが遂に志願者が出現したので資格ありとみられるのを機に徵兵檢査を待つてゐた處先般で志願者を採用されたとの噂を傳にし、月三十日小指を切り滴る血潮をペン先に受けた左の血書を龍山步兵第七十八聯隊長宛郵送志願した
(原文のまゝ)小生は皇國非常時に當り出征し骨を北支に埋めたい?為命を千年待つぜひお願致します

### これも血書　從軍志願で

【新義州】三日午前十一時頃新義州憲兵分隊に一名の朝鮮人青年が訪れ血で認めた二枚の書狀を差出し是非北支へ一線へ從軍させて下さいと赤誠を籠めて歎願した、取調べの結果右は全北生れ田組安東兵器所勤務の潮田某夫として働いてゐる自宅と判明、遂に憲兵隊員を感激せしめた

### 高射機關銃　加藤氏が獻納

【新義州】商工會議所頭加藤鐵治郎氏は三日道廳を訪問高射機關銃一挺(二千四百七十圓)を獻納、更に平北軍事後援聯盟へ千圓寄附した

### 自轉車泥棒

【大邱】去る四月以來府內に頻々と自轉車の盜難があり大邱署で鋭意犯人搜査中右は府內市場町生れ住所不定前科一犯金福圓(二二)の所爲と判り、二日鍛冶町二丁目附近を徘徊中取押へたが金は四月廿九日府內鍛冶町にあつた自轉車を初め前後十一回に亘つて自轉車の泥棒を働き、これを入質、又は賣却して遊興費にあてゝゐたことを自白した

## 七千圓の金塊消ゆ　道で落したか盜まれたか　鑛山代理人のご難

【廣州】七千圓の金塊紛失!! 去る二日午前七時半頃忠北陰城郡金旺面細谷里無極鑛山代理人清水省三氏は金塊一貫百匁位(時價約七千餘圓)をもつて同鑛山から長湖院、利川を經て京城に向ふ途中、廣州郡廣安面松亭里でふと金塊が紛失してゐることに氣がつき廣州署に右金塊搜査方を願出た

### 山本府尹勇士の英靈を弔ふ

【釜山】府內出身者最初の名譽の戰死者となつた南富民町先田巳之助氏方を三日朝訪問した山本府尹は遺族に對し町重に弔慰を表し靈前に花輪一對を供へた

### 將兵慰問打合會

【釜山】非常時局に際し府當局では府民をあげて自發的の一團と化し將兵慰問に關し更に萬遺漏なきを期するため三日正午から各町總代を緊急召集して將兵慰問の方法につき打合せを行ひ國防獻金に銃後の赤誠をこめて將兵慰問を展開してゐるが府當局ではこの重要な時にあたり府民に意識をはかつた

## 慶南國防會　慶南全誠會の名稱を改め　本格的活動を開始

【釜山】同胞銃後の赤誠により二日慶南地方で盛大な發會式をあげた慶南銃後後援會は三日午後九時から役員會を開催、實行方法その他について協議したが、同會の名稱はその趣旨から慶南國防會として許可されてゐるので慶南國防會と呼ぶことに決定し直に道內全般にわたり兵器、機材獻納の實行運動にとりかゝる筈

### 事變戰病歿者尉靈祭

【群山】北支事變戰死病歿者の慰靈祭は四日午後八時から群山神社で府、鄉軍分會、國防義會の共同主催で嚴かに執行された

### 人夫の感激

【統營】二日日給六、七十錢の勞働者數名が申合せ兵隊さんの歡送迎も出來ないといふので十圓の獻金を主任に差出したので同主任も感激の餘り自分の十圓と店員の十圓を合せ卅圓にし警察署に寄託した

### 時局懇談

【延吉】金井間島省長は去る廿日午前十時から省公署內に在延吉新聞通信記者十五名の參集を求め今次の事變に關し言論界の協力を求め種々懇談した

### 慶北辭令　(二日付)

道理事官　日笠博雄
內務部地方課長を命す　同　松本　一
內務部學務課長を命す　郡守(達成)一瀬義雄
任道屬兼道事務官　內務部、命知事官房主事
郡守(醴泉)諸　曾
命警察部　務課勤務
郡守(軍威)荒谷
命漆谷郡在勤、命內務係主任　郡守(漆谷)鈴木英俊
命軍威郡在勤、命內務係主任兼庶務係主任
郡守(尙州)武藤　亭二
命漆谷郡在勤
道屬(官房)池田　平一
任郡屬兼道屬、命義城郡在勤、命內務部地方課勤務、兼務廳において勤務すべし

うまい!
一、ノービールの味は新鮮なる果實汁のカクテルです
一、ノービールは酒席に於る景氣附には効果百パーセントです

滋強飲料　ノービール　(無酒精)

大阪　アサシホ飲料株式會社

Tobatta

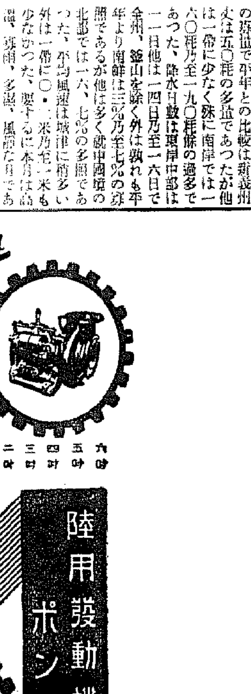

トバタ　陸用發動機とポンプ

一手販賣　三菱商事株式會社機械部
出張所　京城府南大門通二丁目



「惱みの深い——慢性病——

# 尿の病と性病に

じんぞう病　ぼうこう炎
尿道炎　淋疾　消渴　寢小便

推奬された…自療法の實際
▽ヒミツに出來る"治し方"

**尿**の病と性病は、不養生や過勞、寒冷、氣候の不順から起る事が多く、又大腸菌の侵入や飲食から受ける病毒の感染もある。

**何**れにしても厄介な慢性病で仲々惡ふやうに治らず、氣候不順の此頃は殊に惡化し危險な餘病症を起し易い。醫師の治療に迷ひ、あれこれと手を盡しても結局治し得らず

人知れず惱み苦しんでゐる人が多く、誠に氣の毒の外はない。

**然**し本病は何も不治ではなく、充分治る病氣であるから決してヤケを起さず、一緒も早く最も適當した療法で、徹底的治療を講ずる事が第一である。

**幸**ひこの相談相手として多年腎臟病、性病の研究に志す、和歌山市公會堂通り、醫學博士

自療會本部は、不幸な罹病者に同情して完成した自宅の自療法を公表し、惱める各患者の快癒を願つてゐるが、此療法は植物ホルモンを基礎とした合理的の主効であるから、各地の罹病者から無數の感謝が來てゐる。同病者は躊躇せずハガキに京城日報を見た事を書いて申込み本療法に專心する事が一番よい。

菊牡丹　かとり線香　すばらしいキキメ

超強力殺虫劑
スレピンイ
蠅と蚊!　逃すな殺せ
一吹き全滅

製造元　神戸　長岡藥用殺蟲劑製造株式會社

# 趣味と學藝

—紙上博物館……高麗時代—

**金剛杵**（長さ二一糎）

# アメリカ自慢の 中立法のお話

## その發動は米國に問題起る

北支事變に際しては嚴正中立を守るといふアメリカに對して、最近ドイツが嚴正中立を申入れた、各國もドイツの如く嚴正中立を守るべきだといふ事を示唆したものだといふ

アメリカ政府は今回の事變に際し最初から傍觀的態度をとり、共同動作に關する英國の勸誘を斥け米國獨自の行動を保留して來たが北支事態の重大化の報を入れて米政府當局は北支情報に特に注目を拂つてゐる

×　×

アメリカの新聞記者は國務長官（外務大臣）と會見する度毎に『政府は北支事變に對して中立法を發動するかどうか』を質してゐる

日本の某大製鐵は、萬が一にでも中立法が發動されるやうなことがあつては既約米鐵を出來るだけ取寄せる事になり、屑鐵輸入組合でも出來るだけ早く大量のアメリカ屑鐵の買付を行ふことになつたと言はれる

×　×

然らば中立法の正體はどんなものか。一九三五年八月末成立した同法は、伊エ紛爭とスペイン內亂の經驗を經て、本年五月に強化、恒久法化されたもので、アメリカが他國の戰爭に捲込まれるのを防止せんとするに目的を置いたものである。然してその手段としては交戰國又は內亂中の國への武器の輸出を禁止し又大統領の裁量によつて、武器以外の軍需品及び軍需原料の輸出をも禁示乃至制限し得る事になつてゐるのである。即ちその要旨は

一、大統領は武器は勿論、武器以外の軍需品及軍需原料の輸出を禁止乃至制限する事が出來る

一、交戰國の公債及融資は引受けない

一、アメリカ人は交戰國の船舶で旅行する事を禁ずる

一、その上交戰國側がアメリカから商品を購入する場合は『現金取引、自國輸送』によらしめる

一、交戰國側と交易するアメリカ商船の武裝を禁じアメリカ政府はその保護の責任に應じない

然らば武器はさて置き、大統領が輸出制限乃至禁止を行ふ軍需品及軍需原料の目錄を作製する場合何を以て『戰爭用』なる規定を設くかといふ事が問題となる。是には何等規定があるのでなく、一に大統領の裁定に任されてゐる

例へば棉花は火藥の原料となり、石油は軍艦及飛行機の運轉に使用され、銅鋼は武器製造、軍艦製造其他凡ゆる戰爭用具の最大の原料だ。さうなるとアメリカから來る九億圓の棉花、一億圓の石油、一億圓の銅鋼類等の輸入はせき止められる事になる

又今の日本として、金はアメリカから借りる積りはないが、アメリカ人が日本の船に乗らないとなると、船舶會社には甚だしい痛手だ、又アメリカから買ふ全ての商品が現金で、しかも自分の手で運ばなければならぬとなれば、これも小さい打撃ではない

海上は何とかなるにしても、アメリカ大陸が大變である。尤も第三國の船舶で物を買へば是は問題とならぬが

×　×

しかし假に是は行過ぎ、杞憂であるとしても、正直なアメリカ人は『中立法を發動して困るのは日本より支那である』事を認めてゐる

第一アメリカから武器と軍需品が來なくなつたら支那は戰爭が出來ない。原料品を買ふにしても自國輸送には海運力があまりにも貧弱で問題にならぬ

最近成立したばかりの米支借款すら、一時は中立法の發動なる立場を擁護する人々の間で問題にされた

海外で血眼になつてクレヂット設定に奔走してゐる國民政府財政部長孔祥熙が今迄の努力が水泡に歸することを恐れて蔣介石に停戰の要請をなしたといふ事實はこの邊の消息を物語つて餘りあらう

然し中立法が發動されて武器以外のものまで輸出が出來なくなつて困るのはアメリカ自身も同樣である。アメリカ全輸出の何割かを占める對日、對支貿易の喪失は火を觀るより明かであるが、殊に米國の最大の買手である日本が買はないとなれば、アメリカ經濟界は大恐慌を起すであらう。これに對しアメリカ經濟界の反對が起るだらう事は、過日對伊石油禁輸の例に徴して明かだ

×　×

從つて中立法の發動は却つてアメリカ自身を紛爭の渦中に投ずる惡效果を來す可能性は多分にありアメリカ外交の孤立政策のヂレンマが茲に存する。ルーズヴェルト、ハルのコンビテリーに依る今日の平和主義外交がこの愚を犯さない事は明白で、中立法は矢張り『傳家の寶刀』として温存して置かるゝであらう

## 不連續線

### 巨人小型

いつぞや京城の太平通の古着屋の看板に『最新流行型中古洋服』と書いてあつたのを見て、奇異の感に打たれたことがあつたが、これなどは反語的な效果をねらつてわざとさうした字句を使つたとも考へられないことはない。

ところが、今まで毎日通つてゐながら、少しも氣がつかなかつた看板を、けふ、ふと京城驛の前で發見したのである。『チャイアント小型自動車』

私は、ふと笑つてしまつた。

## 北支畫報

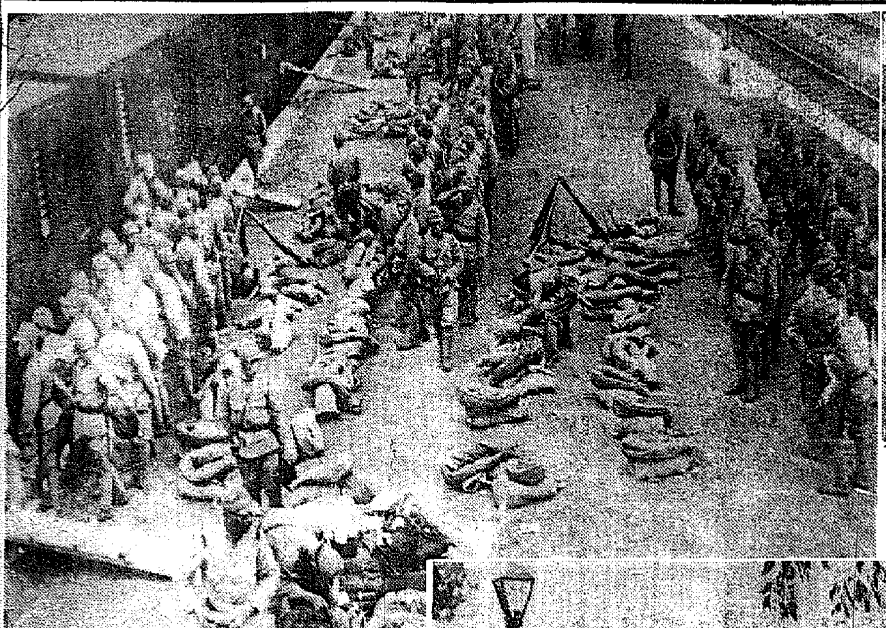

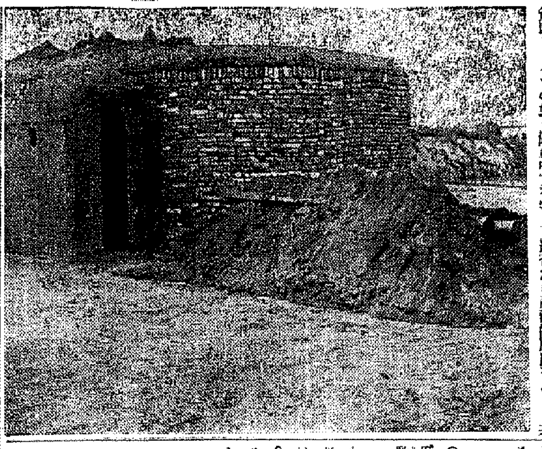

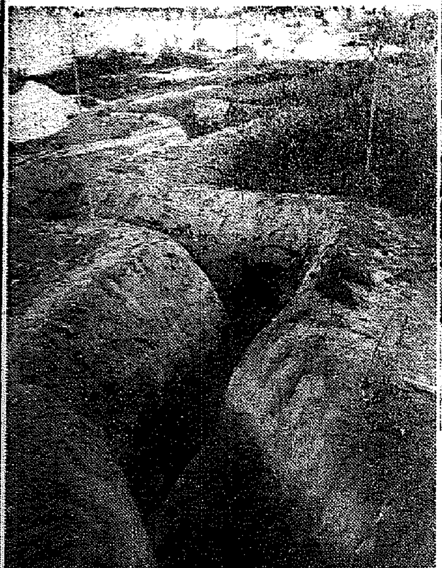

（上左）〇〇に集結せる皇軍（下）南苑城の敵軍塹壕（藤井特派員發、天津京城飛行便）（上右）今は敵影を消した南苑城入口歩哨所（藤井特派員發天津京城飛行便）（中）〇〇驛警備の皇軍（藤井特派員發天津京城飛行便）（支那駐屯軍檢閲濟）

## 作間少佐の作る『銃後に送る』

### 近くレコードに吹込み

北支事變に對する銃後の熱誠に依つて國を擧げて報國運動に進むこの機に際してゐるが、先頃詩人向島常吉氏から陸軍省に對し『第一線に送る』の一詩が獻納された。これに感激した新聞班の陸軍歩兵作間少佐が筆を執つて直ちに『銃後に送る』の一詩をものし、近くキングレコードで作曲吹込みの上、獻に頒布される事となつたが、作間少佐の作詩は左の通りである

**銃後に送る**

一、[illegible]

[illegible]

### 下加茂銃後の花

[illegible]

## 新刊紹介

▲草の實（八月號）[illegible]

▲[illegible]

▲モダン日本（八月號）[illegible]

▲日の出（八月）創刊五周年記念[illegible]

▲若草（八月）[illegible]

▲婦人公論（八月號）[illegible]

▲エコー（八月）[illegible]

## 今晩のラヂオ

六時三〇分趣味物語（東）東京コドモクラブ▲七時〇〇分時局講演（京）[illegible]▲八時室內樂（東）[illegible]▲[illegible]▲八時五〇分浪曲（京）廣澤虎造

美味しい トマトの調味料
和食・洋食
凡てのお料理に…
かけて美味しく召上れ!!
カゴメケチャップ
登録商標
カゴメソース本舗　愛知トマト製造株式會社　名古屋市外上野村

バタコのみのみ
齒磨スモカ
この熊さんの趣まで
がまるの顔にアイデアこいつは大したたる齒磨だ

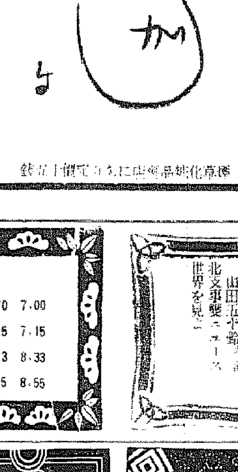


881　標準草化肥料出荷本品ひときつ見本ご[illegible]

優秀藥
淋病消渇
ナイセル
夜間服用して、翌朝効能がわかる。淋病は斷じて不治ではない。ナイセルさへあれば夜服用して翌朝其のキ、メがわかる、絕對安全且つ最高速度に治淋の目的を達し得る。キ、メで賣れる淋病消渇優秀藥。ナイセルは南洋植物を主剤とし和漢藥の粹を集め十數年來の實驗により合理的高速度治淋優秀藥として確認せらる。
主效　急、慢性淋病。膀胱炎。小便不通。尿道炎。血淋。砂淋等
各地有名藥店にあり
本舗　松井朝民堂製藥所　九州直方市

京城府黃金町三丁目永樂町通り
本田病院
院長　醫學博士　本田建義
入院隨意

美孃椿ポマード油
本舗　高木大宝堂　大阪市東區

學理に基ける　新時代の強壯劑
特に一般虛弱
神身の過勞
榮養障碍、神經衰弱
腺病質、肺結核、肋膜炎、産褥熱、性的減退
缺落症、病後恢復期
食慾不振
食慾を增進し、神經並に身體細胞の活力を昂進す
ビオトニク
美味芳佳　服用容易
用量　一回四—八瓦宛　一日三回服用
製造元　植村製藥所
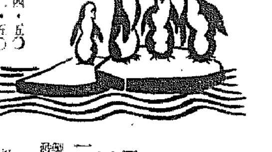

黃金座
國際ニュース　11.50 3.00 7.00
現代劇　お父さんの歌時計　12.10 3.20 7.20
時代劇　宮本武藏　1.20 4.30 8.35

松竹キネマ　明治座
八月二日より
朝日ニュース　11.30 3.10 7.00
戀も忘れて　11.45 3.25 7.15
京日ニュース　1.03 4.43 8.33
熱砂の果て　1.25 5.05 8.55

浪花館
町內の看板娘
青空涙
北支事變ニュース

ワカケキ
ちやッきり金太　11.30 3.00 6.50
ルイス　ブラドックを　KOす　12.45 4.15 8.05
北支事變ニュース
海の巨人　1.25 4.55 8.45

團成社
四日より八日まで五日間
かんつめ音頭
ラヂオ狂時代
十月の或る日

日活　喜樂館
八月四日—八月七日四日間
朝日世界ニュース
朝日北支事變ニュース
國防全鮮八千粁
銀之丞異變
毎日午前11時30分より

京城劇場
暑中御見舞申上候

朝日座
七月三十一日より
萬歲大會
堀込源太
鶴賀

中央館
四日より七日まで四日間
水島道太郎　大河百々代主演
男のいのち
赤い陽の斷崖
富士川　ぶ叫

京龍館
五日より八日まで四日間
(1) お夏清十郎　林長二郎　田中絹代主演
(2) 朱と綠豫告篇
(3) 讀賣ニュース
(4) 母の夢
◎毎日正午より三回入替なし

# 國定忠次 (15)

長谷川伸作　岩田專太郎畫

## 廢寺 (八)

「おい」

と、忠次郎がひどく眞顔になつた。敵を相手でなく、眞面目な話のやうな調子だ。

十郎兵衛は猜疑に眼まで光らせ

「何だ」

「おれはお前と勝負を決しようとするけど、その前に相談がある、聞くだらうな」

「何を相談なぞとは耳の穢れだ」

云ふことが、怪しくなつてゐる十郎兵衛だ。

「さう云はねえで聞けよ。そこにある物をこつちへくれ」

「何ッ」

「そこにある物だ、着物だ。女の着物だ」

さう云はれて、それと氣がついた十郎兵衛は、女の着物を引つ抱へ、

「これが欲しくばおのれ、何處へなりと立去れ」

「立去れ。何をいやがんでえ、おれの着物ぢやねえ、女の着物だ、野郎ぢやあるめえし、女が着でゐられるか。おやッ、やいやい」

十郎兵衛が女の着物に、火をあてるような氣配だ。忠次郎は一足飛びになり、

「何をしやがる！」

十郎兵衛の方でも、着物を抱へ五六間先へ逃げ、

「こんな物を寸斷し、災ひを斷つてくれる」

「屈理するねえ」

忠次郎が追ふ。十郎兵衛は逃げる。荒れ寺の元本堂を右往左往、追ひつ逃げつしてゐるうち、十郎兵衛の手から拔けて、女の着物が一ッところに散亂した。

と、見て忠次郎が、

「野郎、ザマみやがれ、何うだ、拾ふ氣か同鼠、拾つてみやがれ、さあ拾へ、さあ拾つてみろ、うぬの首がフッ飛んで天井へぶつかるぞ」

十郎兵衛は、拾ひに出した片手を引つこめた。

「おう十郎兵衛、おれにや手前の氣が知れねえ、何だとて逃げねえのだ、惡い事をしやがつた奴が、事露顯したら逃げる算だ、そいつを手前は執念深く逃げねえとは、妙竒な野郎だ」

「これ下郎、これに參つて首の坐に直れ」

「えッ？」

「さあ、參れ」

急に猛獸と、長い刀を振冠つたその形ちの良さ、さつきと同じである。

「何をいやがるんでえ。この狂人め」

と、忠次郎は、手間取つてゐるのが面倒臭い、で、短兵急に突貫と出た。この遣り方が、いいか惡いか、考へたことが一度もまだ無い。

が、この時は、短兵急が甚だ効いて、十郎兵衛の構へが崩れた、それはかりか逃げた。

「畜生、又逃げやがる」

追ひかける忠次郎より、逃げる十郎兵衛が巧者で、右往左往を交錯した。

と、頑く太い柱の陰に逃げた十郎兵衛が、突然、眞劍以上に眞劍な顔で、

「叱ッつ」

と云つた。

「何をッ」

「叱ッ」

十郎兵衛は、途轍もない身振りで忠次郎を制した。

「御來臨だ、御來臨、頭をさげろ。頭が高い」

左右の手を振り、だれを制する氣か、おらッと見廻した。左の手に持つてゐる拔刀が、素振りの竒妙さを強めるやうに光つてゐる。

驚いた忠次郎が呆氣にとられて十郎兵衛の顔をみた。成程、この男、さつきから調子がちッと變であつたが、始めは確に正氣、と、どこかで氣が狂つたのか。

十郎兵衛が恐しく、敬虔な態度を執りはじめたので、忠次郎が變な氣がした。

で、ちらッと脇をみると、裸形の女が、うしろ脇にゐた。髪の黒さと肌の白さと、下半身に纒つてゐる、水色の布が、眼を射るばかり光り輝いてゐる氣がした。

# 頭の病ひ　夏は動脈が脆い　破れゝば腦溢血

## 體がだるく安眠出來ず（病毒性神經衰弱）頭重に惱んだ私が

東京　三增仲治

腦氣のせいか昨年七八月頃になるとグッスリ眠れず、頭が重く、身體がだるく少しの仕事にも難澁、息切がするので困つて居た處、今年の三月頃から神經衰弱にかゝつてしまひました。友人から「君は黴毒がないとは云えないから放つておくと腦溢血になるかも知れない、フルチ錠をやつてみろ」と盛んに勸めるので最初はどうかと思つて居りましたが、ためした所少し頭の調子が良い樣なので引續き服用しましたら、食事は進み、夜もグッスリ安眠が出來、頭腦も明晰になつて、服用後の今日此の頃では全く病與などは忘れ、一日中活動しなければなんだかものたりない感じがする程元氣で仕事の熱中する事が出來る樣になりました。此の分ならば今年は夏まけもしないだらうと心から感謝に滿ちて居ります。若し私と同じ樣に身體がだるく、元氣がない人が居ましたら、服用する樣御奬めするつもりです

# 躯がだるく、根氣は衰へ　のぼせ、めまひ、立暗みする　頭の病ひに惱む

## 高血壓や神經衰弱が丈夫になれて　頭もハッキリ血壓は下る

夏季、やゝもすれば特に惱む頭の病ひ方の大半は前記の症狀を伴ふ頭の病ひ持ちが普通で、是は現代醫學の云ふ神經衰弱や高血壓の前驅症であります。御存知とは思ひますが、頭は一生の幸、不幸を左右する鍵を握つてゐる事に考へ及べば此の頭の病ひに充分の注意が何より肝心、云ひ換へれば其の病原の探究こそ、當面の問題であります。國で「自然と病氣の無い者は無い」の古諺もある通り遺傳か感染か、いづれにせよ體内深く潜入した病毒や日頃嗜む酒、煙草の毒などから清淨なる可き血液は濁り血行を妨げ、所謂古方醫學の「ふる血」となつて動脈を硬變せしめ血壓の亢進（高血壓）を招くのが其の主因であります。これが誘氣から來る外界の變動に抗し得ず破綻すれば腦溢血の重症を、輕くても半身不隨のヨイ〳〵はまぬかれません。此の恐ろしい病敵「ふる血」は「血行の不順は萬病の因」を原則として先哲醫學により各方面から研究されて居りますが其の病毒たるや鉛や砒角による瀉血法とか破血劑と稱する峻下劑法等で絶分の副作用ある缺點を補ひした當研究所では現代醫學的見地から數年に亘る再檢討は遂に體外へ排泄して血行を整へ、お惱みの症狀を順次快癒に導く新療法の創見に成功しました。如何にして本療法が治病の實績をあげるか前記症狀の一つでも思ひ當る方は頭の病のある方は來る可き腦溢血を防ぐ意味からも是非一讀あれ

## 高血壓が常態近く迄下り　のぼせ、めまひが今では

新潟縣　小村千代子

前略御免下さいませ、元來私はのぼせ、めまひ、立ち暗みがして少しの步行にも動悸、息切がしますので一度御醫者樣に診察して戴かうと思ひましたが何しろ田舎の事とてお醫者樣までは二里位もあり年を取つた私には遠くて所が先日お風呂屋で奬められ試しに……フルチ錠服用後は身體の調子が良くなつて近頃では手足の痺れ、舌もつれが薄らぎ、血壓も常態近くまで下り、のぼせ、めまひもいたさず……

前東京吉原遊廓病院　小風展明先生創製

# フルチ錠

排毒と順血に　主効

梅毒、胎毒、脊髓癆、血壓亢進症、動脈硬化症、中氣、半身不隨、心臟病、甲狀腺腫、貧血、喘息、リウマチス、神經痛、腦神經衰弱、ヒステリー、頭痛、常習便秘

定價　十一日分 三圓　廿二日分 五圓　五十日分 十圓（全國有名藥店にあり）

古醫學から再檢討（四六判美册子）

病毒排除　血液循環とふる血療法

無代進呈　ハガキで申込めばすぐ送る

◆こんな症状の方は是非一讀あれ

▽頭重、耳鳴、肩凝、手足の痺れる人（中氣、神經痛）

▽動悸、息切れして、寢汗、盗汗に惱む心臟弱き人

▽便秘がちで吹出に苦しみ眠れぬ人（梅毒、神經衰弱）

申込所　東京市京橋區西八丁堀二ノ十一　古醫學研究所　振替口座東京六五三〇八番　電話京橋(55)二五八四番・二八三八番



# サア！流行歌とジャズと踊りの豪華版　人氣者・花形總動員の大壯擧！

家中揃つて樂しめる無類の面白さ！

東京でもメッタに接する事の出來ない組合せ！普通の興行なら一圓以上の價値は充分ある

肉聲亂舞　ハリキリの大舞台　見逃せば百年の損

使つたあとの外箱で此の幸福が貴女の物になるのです

此の顏ぶれを見て下さい！ヘチマコロンでなくては出來ない大英斷　空前絶後の大サービス！

申込み殺到　早く！早く！　今スグに申込み下さい！

テイチクの弗箱歌手　レコード界の覇者

楠木繁夫　ディック・ミネ　美ち奴　チェリイ・ミヤノ　小泉幸雄

他にテイチクレコーディング・オーケストラ全員

御招待日時及會場

八月十二日（三時・七時　二回）釜山　公會堂

八月十四日（三時・七時　二回）京城　府民館

八月十五日（三時・七時　二回）平壤　新公會堂

御招待券は小賣店で差上げます　どうぞお早く！

御招待の方法

☆小賣店にてヘチマコロン又はヘチマクリームをお買求め下されば招待券一枚宛進呈致します

但（三十五錢瓶は二ケに付招待券一枚宛　五十五錢瓶以上は各一ケに付招待券一枚宛）

☆招待會當日招待券に必すヘチマコロン又はヘチマクリームの外箱を添付して會場に御持參下さい

☆收容人員に制限がありますから滿員の際は遺憾乍ら入場御斷り致します

☆成るべく早くお越し願ひます

株式會社近源商店　天野源七

140CE・G

# ヘチマコロン愛用者御招待

# 業者に金融の道を開く代り 睡眠鑛山は失權處分
## 鑛業令を適用し嚴重取締る
## 金增產と鑛山當局の方針

本府は中央政府の產金大增產計畫に順應し愈々十三年度から向ふ五ヶ年計畫を樹立し現在の產金一ヶ年廿四グラムトンから七十五トンに引上を目標として進むことになるが十三年度豫算編成に伴ふて產金業者に對する金融に就ては特に考慮し補助金なども相當增額する意向である、即ち中小產金業者の鐵舶、各種施設の補助、中小鑛業者への金融機關の擴充强化を行ふが、以上の目的を達する手段として徒利鑛賃のみを目的とする金山は失權處分を强行する方針を採る事になつた、中小鑛業者の中には資金難から鑛業權は持つてゐるがこれを開鑿せぬ者も相當にあり昨年の如き三百餘の金山は本府の命ずる明細表すら提出せず依つて甚だしき者の中から五鑛山は鑛業權を取消されたものもあり、今後は鑛業令を適用して嚴重取締りに乘出すこととなつた、尚ほ鑛山課では內地に先じ十三年度から五ヶ年計畫を以て每年鑿岩機の熟練工百五十名を養生することゝなつた

## 鮮米元着拂問題 未解決の儘殘る
### 齋藤氏の奔走も空し

鮮米運賃の元着拂問題については齋藤穀聯事務長が目下大阪にあつて京濱、阪神兩商主に對し解決方につき奔走してゐるが、京濱筋の商主は右問題は他の組合の態度に拘らず着拂を實施する旨の意思表示を明確にし大阪における協議會出席を拒絕するに至つたので、齋藤穀聯事務長の奔走も結局水泡に歸し同問題は未解決のまゝ將來の問題となるものと見られてゐる

## 大邱後任理事長
### 高田眞豐氏に交涉中

大邱米穀取引所では過般の立會停止問題の責任を負ひ古谷理事長以下全理事（高昌常務理事を除く）が辭任したが後任理事長には現取引員合資會社高田商會代表者高田眞豐氏が有力で目下同氏に對し交涉中である

## 木浦米取で
### 七本建を申請

木浦米穀取引所では從來前後場共六本建であつたものを七本建に變更すべく認可申請中であるが一兩日中に認可ある見込である

## 昨年の林產額 一億二千萬圓
### 前年比四百萬圓の增

本府農林局調査により昭和十一年度中の林產額は一億一千八百六萬圓に達しその大半は燃料で林產總額の六十一%を占め用材は十六%綠肥及び堆肥原料十一%その他十二%でこれを前年度に比すれば四百六萬圓の增加を示しその主なる種別產額左の如し
用材 二百二十七萬立方米 一千八百九十四萬圓▲竹材 二十四萬束、二十一萬圓▲薪 十四億六千九百二十三萬貫 二千八百七十五萬圓▲枝葉 十六億三千六百二萬貫 二千四百六十二萬圓▲其の他の林產燃料 十九億四千八百六十一萬貫 一千八百六十一萬圓▲綠肥 一億二千四百六十七萬貫 二百六十二萬圓▲堆肥原料 十一億七千百九十三萬貫 九百九十七萬圓▲飼料 五億二百九萬貫 五百二十二萬圓▲木炭 二千二百四十一萬貫 二千五百四十九萬圓▲種實 二十萬石 二百二十一萬圓▲其の他 三百三十九萬圓▲計 一億一千八百六萬圓

一、一方ショーターン內閣の實施した財政經濟諸法令が國家財政安定に向つて恒久的効用を示すであらうと確信せられるに至つためである

### 電話收入增加

昭和十一年度中における電話に關する料金は八百二十四萬三千五百十六圓であるが之を前年度中の料金に比較すると百一萬九千四百五十七圓（一割四分）と激增してみるたほ最近五ヶ年間の收入を示すと左の如し（單位圓）

| 年度 | 金額 | 對前年增加 |
| --- | --- | --- |
| 昭和七年度 | [illegible] | [illegible] |
| 同 八年度 | [illegible] | [illegible] |
| 同 九年度 | [illegible] | [illegible] |
| 同 十年度 | [illegible] | [illegible] |
| 同 十一年度 | [illegible] | [illegible] |

### 朝鐵のダイヤ改正

朝鮮鐵道會社では鐵道局の運轉改正に順行して四日より當分の間列車運行を改正各線とも一日に二列車乃至三列車を減じ局線と連絡するガソリンカーは全廢することとなつた

### 送電拂込徵收

朝鮮送電では鴨綠江水電への資本參加及京城送電線完成等の新資金需要のため近く重役會を開催、拂込徵收を附議する豫定である

## 生保勸誘の競爭激化す
### 一流會社鞭食

鮮內の生保界は各種事業の發展、一般生活の向上に依り漸進的に契約激增の趨勢を辿り、特に一兩年來簡保の普及が保險觀念を養成してゐる事も見逃せず鮮人側の加入增加を招來し、各社共に契約增加を見てゐるのであるがこれに伴ひ芳しからぬ保險戰術も横行しつゝある、これは內地の生保界が大體飽和點的飽和を遂げ勞び朝鮮に各社の鉾先が向けられた爲め、內地にも應劵を生じ契約乘り替へ等の如き手段を勸誘するやうな結果を生じてゐるのである、從つて朝鮮に早く地盤を有した二三流會社は一流會社の攻勢に弱つてゐる

## 鰮油販賣協議會
### 十六日から本府で開く

本年度鰮油販賣協議會は來る十六日から三日間本府第二會議室に於て南北、江原油肥水產組合、慶南北魚聯と日本油脂、明聯、朝鮮油脂の各業者が參集し販賣協定その他價格等に就いて打合せを行ふことゝなつた

## 重產統法の臺灣適用要請
### 洋灰問題から

【東京電】重要產業統制法は現在內地のみならず朝鮮に於ても制令の形で內地指定業種の一部、例へばセメントについては同法が施行せられてゐるが、最近臺灣に於してもセメント問題から同法の適用要請が表面化するに至つた 即ち臺灣は從來小野田セメント及び淺野セメントの地盤であり淺野セメントでは臺灣への工場新設の計畫をかねてより有して居たが、商工省側より自制を求められてゐた關係上この計畫を一時中止してゐた、然るに最近に至つて臺灣鑛業、電氣化學工業等の營業でのセメント工場建

朝鮮取引所證券販賣引受 朝鮮商事株式會社 京城明治町 電本局六三六番

## 佛財界の觀測
### 佛銀利下に就て

【パリ三日發同盟】パリ財界は三日フランス銀行公定割引步合を五分より四分に引下げ發表につき次の觀測を下してゐる
一、公定割引步合引下げは銀行專門家がフラン貨現在の水準を保持し得るとの確信が…ただ

## 貨物輸送制限で 對策打合懇談會
### 協力時局忍耐に決定

重大時局に對處する小手荷貨物の輸送制限に關し鐵道局の依賴により京城府では三日午後二時から府內一般業者、商工會議所代表者等三十七名を府第三會議室に招集し打合協議を遂げた 佐田府尹は宋道產業課長から各々制限の主旨及要項について詳述し、業者の時局認識を喚めるあと同時に鐵道當局の苦衷と希望を傳へるところあり、業者側よりも物資の缺乏に備へるため對策として海運により四時に陸運トラックの斡旋方を希望する旨披瀝し、何れ等制限に因る各種事態の惹起する場合は商工會議所が斡旋仲介に乘出す事になり相互間の不便は時局柄忍耐る事に意見一致し同午後三時半散會した

# 北支事變と京城華商狀況（二）
### 京城商工會議所調査

事變勃發するや手當時節たる冬物の註文は一切差控へ成行き望觀の態度を採り、一面地方出荷に對しても警戒を加へ地方筋商人は夏枯期に加へ連日雨天の爲め不況の聲更に事變の報傳るや支那商人各地共地方の情況たる注文手控へたる結果、荷と閑散休業の狀態に陷り手形決濟の延期又は小口向きも相當出で、有力筋以外は既に現金取引の外は荷送見合中である

一、一面銀行は兼て融物に對する金融を警戒中なりしに加へ、華商の業態は右の情態にあるを以て支那人間の手形金融は極度の引締を齎し、荷主內地人、朝鮮

### 京城華商への影響

府內在住支那人雜貨商は食料雜貨商二十七軒、和洋其他の雜貨商六軒であつて其の大部分は多少の差はあるが和洋雜貨は殆んど小賣である、其の中和洋雜貨は殆んど小賣であるが食料品店は其の取扱高は詳かでない、右二十七店中其の半數は小賣商であり、半數は卸小賣であることから其の額は相當多額に上ることは事實である、和洋雜貨は右の如く殆ど小賣である爲め金融

**現金** 取引で顧客は在住支那人及鮮人のみである、食料品の小賣は在住の支那人の家庭と府內約百六七十軒の支那料理店に對する諸材料及酒、ビール其の他の飲料水等で、家庭料理店も大部分は現金賣であるが僅少の日拂勘定のものもある、地方賣としては各地に散在せる多數の支那料理店に直賣するものと地方在住の支那人食料品小賣店に卸賣を爲すものであるが但し一部分は朝鮮人食料品店にも供給するものもあるが其の額は僅少である、而して其の代金

**決濟** は支那料理店に對するものは全部前金或は代金引換取引で、小賣商店向きは信用厚き僅少のものに對しては毎月末勘定の方法を採つて居るので、特殊の場合を除くの外殆ど手形を利用しない取引の大部分が右の如く現金取引であり、僅少の掛賣も今の處月を越えたければ其の成賣は判明したいが恐らくさしたる影響はないものと觀られて居る、只だ事變後入荷が小口の當座賣に變り且つ

**掛賣** をした者に對しても事變發生後は現金取引とした爲め賣上高に於ては一、二割方の減退を示してゐる、次に仕入は從來和洋雜貨は大阪或は府內問屋より現金或は一ヶ月乃至二ヶ月後拂の手形とし食料品は一、二の大商店は大部分を內地主として大阪より直接仕入、急を要する手當賣のみを府內大商店より若干、乾果其の他支那特產品は

**市輸** 入品し、代金の決濟は大部分を現金又は代金引換とし一部は一月乃至二月後拂手形取引となつて居るが、事變發生後は自發的に先方の思惑を考慮し殆んど現金仕入とした、荷主番椒、乾棗、落花生等支那特產物は目下時期にあらざる爲今の處無影響であり又商品上海方面との取引は時局關係より送金手續の繁雜となれる結果見合狀態にある

### 穗落

▲組合員が集つて決議した「元旗へ」も決議だけで實行出來ぬといふから大したものは受取らぬと云ふ「信物」がひいては受取らぬと云へばそれまでの話だが「宗主權利」のお祭り騷ぎだけでは後が淋しすぎる▲實力に應じた體面たる方針を樹つべきである▲今日此頃大藏省の主計局に這入ると彼方此方に壁壘の兵七宜しく椅子と机を寄せて議論が眠つてゐるさうだ▲何も豫算が決まつた譯へ北支事變の勃發による追加豫算で夜の眼も寢ずの勉强振りよつて徹夜組は前述の如く倒れてゐるのだといふ▲若し事變が僅戰して第二次追加豫算ともなれば來年度豫算の査定と重複して恐らく決死的な覺悟を要するだらうとの事で局員はオヂケを振つて「これでは主計局でなく死刑局だ」とボヤイてゐるさうだ

▲鮮銀對外爲替建値（四日）
紐育 廿八弗四分の三
倫敦 一志二片十六分の十五
上海 一〇二圓

朝取證券取引員 古野義行商店 京城黃金町二

生絲糸綿綿絲 神戶のマルサ 神戶市花隈町大〇 神戶取引所糸綿販賣 佐相右一商店

# 株式
## 人氣冷靜に返り新鐘日產高
### 目先引返すか

**前場** 前日後場寄付模樣に大引せるあと今朝は商品市況も一服商狀を呈し北支の情勢も成行待ちの感となり一方增稅も大局からみると何等影響なしとの見解も行はれるなどにて市場の自重と相俟つて人氣は寄附に返り阪地は垂株に買氣擡頭の振合もみえるとの事にて新東一四〇圓五大新七八圓八日產七三圓九新鐘一五五圓五と持合つて寄附あと阪地の變りなきを眺めて新東は四〇圓台に保合ひ一圓丁とつけたるのみ新鐘は寄鼻五圓丁と不味を呈したがあとは氣直り模樣を呈し七圓台に上伸し大新は變らず日產新は一切見送られ帝人新一一五圓二とあり結局新東一四〇圓六と一高大新七八圓四と四高新鐘一五七圓七と二圓二高日產は阪地の高値引に七五圓三と一圓四高と前場引

**後場** 前場新鐘の獨り高に了りたるあと後場は極度の氣乘薄となり新東一四〇圓八日產七五圓丁と持合新鐘一五六圓丁と一圓二安他は一切見送られて寄附いたが新鐘は九圓二、三と再び反騰し新東も一圓一と强調であつた

ければならぬこの國民の總意は議會にも現れてをり安協苟合はもはや許されぬものであるこの見地に立つと戰爭は永引かないで了るかも知れぬが日支間の國交の調整を要するものとみなければならぬ今日までに沈默を守つてゐた蘇聯が弗々抗議を始めて來たし單に支那一國のみを相手にしてみると考へたら間違ひだ從つて極東の平和を確立するまでには國民の拂ふ犧牲も

何れも一圓五、六十錢から二圓高であつたが其他の諸株も軒並に五十錢から一圓高であつた現物も昨日までは殆んど出合をみなかつたのであるが今朝から弗々引合を見せてをり軍需株や炭礦株なども安値狙ひとなつてゐる樣であつた當課稅が實施される事になつたが之を機會に又拂込や增資や流行する事になりはしないかとみられてゐる鐵鋼の如き高率配當株は今回の增稅負擔は非常に大きいものとなるのであるが三倍增資でもやつて配當を引下げる事になれば負擔は非常に輕くなるから結局は大幅の增資が行はれるのではないかとみる向きもある要するに今後は一流會社にして高率配當を行つてゐる會社は何等かの處置に出なければ合理的負擔は餘りに大きいから增資が問題となつて來るであらう併し今日の如く金融梗塞の狀態で金利反騰の氣勢さへみえる時に拂込增資が流行する事になれば相當界のなどは一段の不振は免れない事になるのでこの點政府の對策を注視する必要があらう今後の經濟界の動きは準戰體制の確立と共に全く政府の政策に依存する事になるのであるから明年度豫算編成に現れる實際財政の方向を見究めた上でなければ思ひ切つた行動も執れない譯である

### 明治町覺書

▲增稅相場も一應出盡して了つたので相場は二番底形成のかたちとなつたが新發株特に新鐘の新舊は依然として良い買物となつてみるやうである▲對支問題の影響は紡績業が最も大きいのであるから、かくなるのは當り前の事ではあるが此際を無茶苦茶に賣り込むことは警戒を要しはしないかと思はれる▲軍需株も相當大幅に下げたが配當に對する課稅が技術的に如何なる方法によるのかそれがはつきりしないらしいので保險株は之が判明を待たぬと買ひも賣も出來ないと云つた譯だ結果論から行けば增配や高率配當制限と云ふ事になるが減配しても社內保留を擴大したものにしておいたものはどうなるかなど放任されてゐれば合法的な脫稅ともなる譯だこんな所の解釋もはつきりせぬらしい▲併し事業界としては配當稅の如きは國防獻金程度のものとして何等痛痒を感じてゐないのであるから大きな影響はない譯だ▲たゞ軍需工業に對する統制がどんなものとなつて現れるかそれを懸念してゐるやうであるが生產擴充が急迫してゐる事を考へるとさう弱い統制はあり得ないと思はれるから押目は買つてよいのではないかと思ふ▲雜株も今頃の落附は確りしてゐる投げ物出盡したとあつて弗々買氣が出て來たやうである生保筋が昨日來安い所を部分的に買拾つたとの事であつた▲目先一應の戾しをみせるであらうと思はれるがこの券で最後の仕上げともなる一一き鍛錬を加へるべきであらう

## 波瀾後の一服

中央軍の大部隊北上により懸案の擴大は免れぬところであり而も事

### 買氣擡頭す

下げ方が激しかつた丈けに今朝は人氣も落付き投げ物も出盡したとみて雜株には弗々買氣が擡頭して來つゝある目レ前途目石苑丁寧は…の外はあるまい

京城府明治町二丁目 秋田株式現物店 電話本局② 5155 5156 5157 5158 5150 6444 6669

| 銘柄 | 四日午前十一時 | 銘柄 | 四日午前十一時 |
| --- | --- | --- | --- |
| 鮮銀新 | [illegible] | △日レ新 | [illegible] |
| △中鮮無盡 | [illegible] | 太陽レ | [illegible] |
| 朝鐵二 | [illegible] | △東綿新 | [illegible] |
| 京南鐵 | [illegible] | 二人絹 | [illegible] |
| 西鮮新 | [illegible] | △昭和人 | [illegible] |
| 朝製鐵 | [illegible] | 新興人 | [illegible] |
| 朝石油 | [illegible] | 日產新 | [illegible] |
| 北鮮紙 | [illegible] | △日曹鋼 | [illegible] |
| △アルミ | [illegible] | 日石新 | [illegible] |
| 同新 | [illegible] | △北樺油 | [illegible] |
| △郵船新 | [illegible] | △鋼管新 | [illegible] |
| △商船新 | [illegible] | 重工新 | [illegible] |
| △川造船 | [illegible] | △ヂーゼル | [illegible] |
| △汐水新 | [illegible] | △日立新 | [illegible] |
| 大同電 | [illegible] | 神戶鋼 | [illegible] |
| 東邦電 | [illegible] | 日曹新 | [illegible] |
| 日窒新 | [illegible] | 日産新 | [illegible] |
| 旭絹 | [illegible] | 同新 | [illegible] |

### 株式（四日）

**朝取短期**

| 銘柄 | 寄付 | 大引 | 高値 | 安値 |
| --- | --- | --- | --- | --- |
| 朝取 前 後 | [illegible] | [illegible] | [illegible] | [illegible] |
| 同新 前 後 | [illegible] | [illegible] | [illegible] | [illegible] |
| 大新 前 後 | [illegible] | [illegible] | [illegible] | [illegible] |
| 東新 前 後 | [illegible] | [illegible] | [illegible] | [illegible] |
| 日產 前 後 | [illegible] | [illegible] | [illegible] | [illegible] |
| 同新 前 後 | — | — | [illegible] | [illegible] |
| 鐘新 前 後 | [illegible] | [illegible] | [illegible] | [illegible] |
| 帝人 前 後 | — | — | — | — |
| 拓新 前 後 | — | — | — | — |
| 鐘新 前 後 | — | — | — | — |
| 鋼新 前 後 | — | [illegible] | [illegible] | [illegible] |
| 北紙 前 後 | — | — | — | — |
| 日石 前 後 | — | — | [illegible] | [illegible] |
| 鋼管 前 後 | — | — | — | — |

**朝取限定と日步**

| 銘柄 | 算定 | 日步 | 代引 |
| --- | --- | --- | --- |
| 朝取 | [illegible] | [illegible] | [illegible] |
| 同新 | [illegible] | [illegible] | [illegible] |
| 大新 | [illegible] | [illegible] | [illegible] |
| 東新 | [illegible] | [illegible] | [illegible] |
| 鐘新 | [illegible] | [illegible] | [illegible] |
| 鐘新 | [illegible] | [illegible] | [illegible] |
| 日產 | [illegible] | [illegible] | [illegible] |
| 日曹 | [illegible] | [illegible] | [illegible] |
| 北鮮 | [illegible] | [illegible] | [illegible] |

**朝取短期建玉表**

| 銘柄 | 賣方 | 買方 | 取組高 |
| --- | --- | --- | --- |
| 朝取 | [illegible] | [illegible] | [illegible] |
| 同新 | [illegible] | [illegible] | [illegible] |

**大株短期**

| 銘柄 | 寄付 | 大引 | 高値 | 安値 |
| --- | --- | --- | --- | --- |
| 大新 前 後 | [illegible] | [illegible] | [illegible] | [illegible] |
| 鐘新 前 後 | [illegible] | [illegible] | [illegible] | [illegible] |
| 日產 前 後 | [illegible] | [illegible] | [illegible] | [illegible] |
| 東新 前 後 | [illegible] | [illegible] | [illegible] | [illegible] |
| 日鐵 前 後 | [illegible] | [illegible] | [illegible] | [illegible] |
| 日レ 前 後 | [illegible] | [illegible] | [illegible] | [illegible] |
| 日曹 前 後 | [illegible] | [illegible] | [illegible] | [illegible] |
| 帝人 前 後 | [illegible] | [illegible] | [illegible] | [illegible] |
| 同新 前 後 | [illegible] | [illegible] | [illegible] | [illegible] |
| 鐘紡 前 後 | [illegible] | [illegible] | [illegible] | [illegible] |
| 日窒 前 後 | [illegible] | [illegible] | [illegible] | [illegible] |

**大株短期喰合**

| 銘柄 | 賣 | 買 | 取組 |
| --- | --- | --- | --- |
| 日產 | [illegible] | [illegible] | [illegible] |

**大株長期**

| 銘柄 | 前寄 | 前引 | 後寄 | 後引 |
| --- | --- | --- | --- | --- |
| 東株 | [illegible] | [illegible] | [illegible] | [illegible] |
| 東新 | [illegible] | [illegible] | [illegible] | [illegible] |
| 鐘新 | [illegible] | [illegible] | [illegible] | [illegible] |
| 同新 | [illegible] | [illegible] | [illegible] | [illegible] |
| 大株 | [illegible] | [illegible] | [illegible] | [illegible] |
| 大新 | [illegible] | [illegible] | [illegible] | [illegible] |
| 日鐵 | [illegible] | [illegible] | [illegible] | [illegible] |
| 日產 | [illegible] | [illegible] | [illegible] | [illegible] |
| 郵船 | [illegible] | [illegible] | [illegible] | [illegible] |
| 同新 | — | [illegible] | [illegible] | [illegible] |

長期 [illegible] 枚 累計 [illegible] 枚　短期 枚 累計 [illegible] 枚

**東株長期**

| 銘柄 | 前寄 | 引 | 後寄 | 引 |
| --- | --- | --- | --- | --- |
| 東新 | [illegible] | [illegible] | [illegible] | [illegible] |
| 大新 | [illegible] | [illegible] | [illegible] | [illegible] |
| 倉絹 | [illegible] | [illegible] | [illegible] | — |
| 鐘紡 | [illegible] | [illegible] | [illegible] | [illegible] |
| 同新 | [illegible] | [illegible] | [illegible] | [illegible] |
| 三菱 | [illegible] | [illegible] | [illegible] | [illegible] |
| 新東 | [illegible] | [illegible] | [illegible] | [illegible] |

**東京短期**

| 銘柄 | 寄付 | 大引 | 高値 | 安値 |
| --- | --- | --- | --- | --- |
| 東新 前 後 | [illegible] | [illegible] | [illegible] | [illegible] |
| 日產 前 後 | [illegible] | [illegible] | [illegible] | [illegible] |

**東京短期喰合**

| 銘柄 | 賣 | 買 | 取組高 |
| --- | --- | --- | --- |
| 東新 | [illegible] | [illegible] | [illegible] |
| 大新 | [illegible] | [illegible] | [illegible] |

**東京現株**

| 銘柄 | 値 | 銘柄 | 値 |
| --- | --- | --- | --- |
| 東株 | [illegible] | 滿鐵 | [illegible] |
| 東新 | [illegible] | 同新 | [illegible] |
| 鮮銀 | [illegible] | 東拓 | [illegible] |
| 同新 | [illegible] | 同新 | [illegible] |
| 臺銀 | [illegible] | 富士紡 | [illegible] |
| 同新 | — | 日石 | [illegible] |
| 東電 | [illegible] | 滿毛 | [illegible] |

### 期米（四日）

**朝取仁川**

| 節 | 當限 | 中限 | 先限 |
| --- | --- | --- | --- |
| 前場（一） | [illegible] | [illegible] | [illegible] |
| （二） | [illegible] | [illegible] | [illegible] |
| （三） | [illegible] | [illegible] | [illegible] |
| （四） | [illegible] | [illegible] | [illegible] |
| （五） | [illegible] | [illegible] | [illegible] |
| （六） | [illegible] | [illegible] | [illegible] |
| （七） | [illegible] | [illegible] | [illegible] |
| （八） | [illegible] | [illegible] | [illegible] |
| （九） | [illegible] | [illegible] | [illegible] |
| （十） | [illegible] | [illegible] | [illegible] |
| 後場（一） | [illegible] | [illegible] | [illegible] |
| （二） | [illegible] | [illegible] | [illegible] |
| （三） | [illegible] | [illegible] | [illegible] |
| （四） | [illegible] | [illegible] | [illegible] |
| （五） | [illegible] | [illegible] | [illegible] |
| （六） | [illegible] | [illegible] | [illegible] |
| （七） | [illegible] | [illegible] | [illegible] |

取組高 [illegible]　出來高 [illegible]

**東京期米**

| 節 | 當限 | 中限 | 先限 |
| --- | --- | --- | --- |
| 前場（一） | [illegible] | [illegible] | [illegible] |
| （二） | [illegible] | [illegible] | [illegible] |
| （三） | [illegible] | [illegible] | [illegible] |
| （四） | [illegible] | [illegible] | [illegible] |
| （五） | [illegible] | [illegible] | [illegible] |
| （六） | [illegible] | [illegible] | [illegible] |
| （七） | [illegible] | [illegible] | [illegible] |
| （八） | [illegible] | [illegible] | [illegible] |

**大阪期米**

| 節 | 當限 | 中限 | 先限 |
| --- | --- | --- | --- |
| 前場（一） | [illegible] | [illegible] | [illegible] |
| （二） | [illegible] | [illegible] | [illegible] |
| （三） | [illegible] | [illegible] | [illegible] |
| （四） | [illegible] | [illegible] | [illegible] |
| （五） | [illegible] | [illegible] | [illegible] |
| （六） | [illegible] | [illegible] | [illegible] |
| （七） | [illegible] | [illegible] | [illegible] |
| （八） | [illegible] | [illegible] | [illegible] |
| （九） | [illegible] | [illegible] | [illegible] |
| （十） | [illegible] | [illegible] | [illegible] |

**大阪期米喰合**

| | 賣方 | 買方 | 取組高 |
| --- | --- | --- | --- |
| 當限 | [illegible] | [illegible] | [illegible] |
| 中限 | [illegible] | [illegible] | [illegible] |
| 先限 | [illegible] | [illegible] | [illegible] |

**各地期米**

| 地 | 值 |
| --- | --- |
| 兵庫 | [illegible] |
| 下關 | [illegible] |
| 京屋 | [illegible] |
| 金山 | [illegible] |
| 大阪 | [illegible] |
| 釜山 | [illegible] |
| 木浦 | [illegible] |
| 南浦 | [illegible] |

### 商品（四日）

| 銘柄 | 寄付 | 大引 | 寄付 | 大引 |
| --- | --- | --- | --- | --- |
| △大阪綿絲 前場 | [illegible] | [illegible] | [illegible] | [illegible] |
| 八月限 | [illegible] | [illegible] | [illegible] | [illegible] |
| 二月限 | [illegible] | [illegible] | [illegible] | [illegible] |
| △横濱生絲 當限 | [illegible] | | [illegible] | |
| 先限 | [illegible] | | [illegible] | |
| △大阪棉花 當限 | [illegible] | | [illegible] | |
| 先限 | [illegible] | | [illegible] | |
| △大阪人絹 當限 | [illegible] | | [illegible] | |
| 先限 | [illegible] | | [illegible] | |

### 外電（四日）

倫敦金塊 [illegible]
倫敦銀塊 [illegible]
米棉 [illegible]
印棉 [illegible]
スチール株 [illegible]
アナコンダ株 [illegible]
米日爲替 [illegible]
英米爲替 [illegible]

△東京人絹 當限 [illegible] 先限 [illegible]
△福井人絹 當限 [illegible] 先限 [illegible]
△大阪砂糖 當限 [illegible] 先限 [illegible]

### 金融（四日）

東京コール 無條件 〇八五〇 翌日拂 〇九〇〇 普通 〇〇九〇〇

**日銀帳尻（三日）** 發行高 [illegible]　正貨準備 [illegible]　保證準備 [illegible]　預金高 [illegible]　貸出高 [illegible]

**鮮銀帳尻（三日）** 發行高 [illegible]　正貨準備 [illegible]　保證準備 [illegible]

三和株式現物店 京城府明治町一丁目 電話本局② 代表6101 6102 6103 6104 6105 3922

| 銘柄 | 四日正後調 | 銘柄 | △高▲安 |
| --- | --- | --- | --- |
| 鮮銀新 | [illegible] | △昭和人 | [illegible] |
| 殖銀新 | [illegible] | △第二絹 | [illegible] |
| △東拓新 | [illegible] | △日產新 | [illegible] |
| △朝製鐵 | [illegible] | 北樺炭 | [illegible] |
| △郵船新 | [illegible] | △日石新 | [illegible] |
| △商船新 | [illegible] | △樺油 | [illegible] |
| △川崎造 | [illegible] | △同二新 | [illegible] |
| 浦賀新 | [illegible] | △エタ新 | [illegible] |
| 石川新 | [illegible] | △デエル新 | [illegible] |
| △帝麻新 | [illegible] | △日發新 | [illegible] |
| 磯水新 | [illegible] | △日水產 | [illegible] |
| △電工新 | [illegible] | △アルミ | [illegible] |
| 日曹 | [illegible] | △日曹鋼 | [illegible] |
| 九州曹 | [illegible] | △神戶鋼 | [illegible] |
| 北炭新 | [illegible] | △日立新 | [illegible] |
| 盤城新 | [illegible] | 櫻田機 | [illegible] |
| 池貝新 | [illegible] | | |

京城府明治町二 大原現物店 代表電話本局二三三

○本日ノ動キ　正午調

| 銘柄 | 前 | 後 |
| --- | --- | --- |
| 日本アルミ | [illegible] | [illegible] |
| 同新 | [illegible] | [illegible] |
| 日本レイヨン | [illegible] | [illegible] |
| 日產新 | [illegible] | [illegible] |
| 同二新 | [illegible] | [illegible] |
| 日本鋼管 | [illegible] | [illegible] |
| 同新 | [illegible] | [illegible] |
| 日本石油 | [illegible] | [illegible] |
| 同新 | [illegible] | [illegible] |
| 大阪商船 | [illegible] | [illegible] |
| 同新 | [illegible] | [illegible] |
| 日本製鐵 | [illegible] | [illegible] |
| 同新 | [illegible] | [illegible] |
| 日本水產 | [illegible] | [illegible] |

# 國債
## 新甫待ち 釘付け

新甫待ち傍々新規買は手控へられ現物は引續き氣乘り薄閑散殆んど釘付保合を示し佛貨が押目買あつて二十五錢方引締つた

**東京國債** ▲甲五分利不申 ▲二回四分利不申 ▲一回四分利不申 ▲佛貨不申

# 期米
## 先限の取組時代 小浮動商狀
### 双方の腰入れ深し

**前場** 前場當中は買方の硬調に依然手堅い商狀である、先限は阪地の下放れと共に九圓九十錢と前日の止値より九錢安に寄付き阪地が再び二圓臺へ復活したのであとは稍々買氣を刺戟し九十一錢から五錢と小戾しせしも人氣の過ぎ模樣に伸力鈍く連騰九十四錢所に保合ふた場句引際は九十二錢と屆古車れ弱含みの商狀に前場を終了した

**後場** 前場浮動商狀に了りたるあと後場は當二圓七十八錢中二四十四錢先は九圓九十錢と無付氣

## 漸次買募はる

市場商內は相場の保合と當中の取組が相當に大きい際とて先限に對しては之れと往日に値ひする實買ひは餘りなく頗る閑散の方である、然し中先の鞘が二百丁以上に擴大して來たので中限へ賣玉を有する者は先限へ兩建式に買進む者が多く其所へ北支事變の擴大颱風季節等からいつ何時に高くならぬとも限らないと云ふ懸念から新規筋も買進んで來る者が尠なくないらしく從つて仕手關係は何所の店も漸次買ひ募はれて居る模樣である

## 正米商內なし

目下仁川の正米事情に付き丸セ伸立組合の發表に依ると多學鋪は三等級が京城筋や仁川の精米原料として三十三圓五十錢まで買手があるも品薄の際とて賣應ずる者が尠なく商內は頗る閑散である又新米に對しては買方年內渡しの二十八圓五十錢位を唱へて居るも產地から誰れも賣應ずる者がなく七月頃見越商內を行ふた連中が利喰的に賣物がある位で新規の商內としては皆目出來ないと云ふ事である

## 動けぬ相場

相場は依然單なる保合に過ぎないがこれは當中の情勢や正米事情から云ふとこの邊下げられない殘目となつて居るに反し一方頭上の好材料の成熟から見ると高く

## 割安感强し

目下の所當中としては正米が品薄のため强硬を維持せるのと買方側には主力筋が腰入れ深く乘出し人氣は賣りに偏して居る等からこの邊は下げ難るの外なき狀態となつてみるに反し先限は限月が新穀の出廻期に直面して居る關係上惡材料は一齊買控へなし小口筋のが方面のみ先限が斯の如く大下鞘にある中先の鞘が餘り擴大して居る事から買進む者が多い模樣である從つてこの相場は當中の關係から云ふとこの上無理の不勢は期待し難きも先限から見ると道目に乏しいのみか先限が斯の如く大下鞘にあると割安感から人氣が買附く丈けに加つて當中と先限の鞘は更に擴大する事になりはせぬかと見る向もある

なれない事に陷つて居る結果であるお從つてこの相場は當限の情勢が少し變つて來るかそれとも天災が起るかしない限り未だ當分はこの姿の保合ひより仕方なき狀態である

京城府 山本源作商店 電話本局

| 銘柄 | 前 | 後 |
| --- | --- | --- |
| 鐘紡新 | [illegible] | [illegible] |
| 三菱重工 | [illegible] | [illegible] |
| 日產新 | [illegible] | [illegible] |
| 東電新 | [illegible] | [illegible] |
| 神戶製鋼 | [illegible] | [illegible] |
| デーゼル新 | [illegible] | [illegible] |
| 石川島新 | [illegible] | [illegible] |
| 浦賀新 | [illegible] | [illegible] |
| 日本郵船 | [illegible] | [illegible] |
| 九州曹 | [illegible] | [illegible] |
| 日本窒素 | [illegible] | [illegible] |
| 北海道炭 | [illegible] | [illegible] |
| 北樺炭 | [illegible] | [illegible] |
| 東京製鋼 | [illegible] | [illegible] |
| 日本曹達 | [illegible] | [illegible] |
| 帝國人絹 | [illegible] | [illegible] |
| 日本羊毛 | [illegible] | [illegible] |
| 人造石油 | [illegible] | [illegible] |
| 東拓新 | [illegible] | [illegible] |
| 日產新 | [illegible] | [illegible] |
| 水產新 | [illegible] | [illegible] |

### 米界六感

今後の相場が作柄の良否によつて騰落を決する事は云ふ迄もなく檢討してから一つねばならぬ問題は假りに十二年產米が豐作するものとしてどの位の值段が正當かと云ふ事である▲即ち十一年產米は朝鮮があれ丈けの凶作であつても三十四圓以上の高値はなかつたのだから內鮮共に豐作した場合新米の三十圓は高過ぎる嫌はあるが然し諸物價や四國の情勢から見ると米は比較的割安にある際とて從來の例によれない點が多い▲殊に近年は農村の販賣統制取締によつて新米が出來揃うても自から相場を支配するが如き事がなくなつてみるので昔のやうに出盛安など考へると見ごとんでもない間違を生ずる惧がある▲尤も相場は人氣關係によつて動くので先限の三十圓以下が好き買場と見て野も山も買ひ募ふ事になると理外の理で一般が保期せない安値を出現する事に至らぬとも限らないから此の點は尚注意せねばならぬが然し大局的に見た場合十二年產米がこの上大した安値があるかは疑問と云ふの外ない

### 仁川穀物出入（三日）

▲到着 玄米八九三叺白米一五三叺大豆五五〇叺籾四、二八八石出來高七五〇叺▲廻着再檢大豆二三〇叺▲移出玄米二五〇叺白米一〇八八〇叺大豆一〇、五〇叺

### 仁川期米本玉

| 店 | 賣 | 買 | 店 | 賣 | 買 |
| --- | --- | --- | --- | --- | --- |
| 當 | [illegible] | [illegible] | 中 | [illegible] | [illegible] |
| 先 | [illegible] | [illegible] | 方 | [illegible] | [illegible] |

### 各地正米市況

| 品名 | 三等 | 四等 | 五等 |
| --- | --- | --- | --- |
| 多獅（坊主） | [illegible] | [illegible] | [illegible] |
| 銀坊主 | [illegible] | [illegible] | [illegible] |
| 穀良都 | [illegible] | [illegible] | [illegible] |
| 陸羽 | [illegible] | [illegible] | [illegible] |
| 亀玄米 | [illegible] | [illegible] | [illegible] |
| 白米丸仁一等 | [illegible] | [illegible] | [illegible] |
| 新米先約三等 | [illegible] | [illegible] | [illegible] |
| 多獅 | [illegible] | [illegible] | [illegible] |
| 銀坊主 | [illegible] | [illegible] | [illegible] |
| 穀良都 | [illegible] | [illegible] | [illegible] |
| 赤神力 | [illegible] | [illegible] | [illegible] |
| 陸羽 | [illegible] | [illegible] | [illegible] |
| 大豆 | [illegible] | [illegible] | [illegible] |
| 龍山三等 | [illegible] | 思州三等 | [illegible] |
| 蓮長三等 | [illegible] | 金井三等 | [illegible] |
| 海州三等 | [illegible] | 鐵原三等 | [illegible] |
| 南鮮三等 | [illegible] | 天安四等 | [illegible] |
| 水原四等 | [illegible] | 平澤四等 | [illegible] |
| 小麥 | [illegible] | | |
| 海州三等 | [illegible] | 沙里院三等 | [illegible] |
| 鎭南浦（十錢安） | [illegible] | | |
| 大邱（閑散） | [illegible] | | |
| 群山（不變） | [illegible] | | |
| 木浦（不動） | [illegible] | | |

# 夕立勘五郎（78）
**神田伯治演　藤井耕遙畫**

### 深夜訪ふ客人

夜になつて大勢の身內がやつて來た、前山村の藤兵衞、羽毛田村の甚藏、堀村の甚兵衞、三宅村の半太郎、向山の善太なんといふ良い子分が九人、是等が先立で此奴へ善太で十人になりました。

藤「兄弟分、何だか源內がお前の所へ來て、掛合つて親分を連れ出さうとしたてえ事を聞いたが、どうした」

善「ウム、何でも構はねえ、居ねえで突動しちまつた」

藤「マア大ア結構だ、それア宜かつた、此んな目え事はねえ、大きに有難う、さて親分の家を那の才吉の銅魔と、水晶源內の野郎に取られたのは殘念だ、親分と姐さんの敵を取りてえがどんな工合にしよう」

善「それおやア今夜十人で大文字屋の家へ斬込まうぢやアねえか」

藤「宜からう、斬込まう」

甚「それぢやアどういふ工合にして斬込まう」

善「さうよ、この斬込みはチッと鶴ケ敷い、どうも那奴は剣術を能く使ふ、何でも彼はつてるんだ、遠くも叶はねえ、俺が、一番先へ斬込んで行つて、彼方で斬附けるのを鄙で受けちまつて、斬られながらに俺が一ッ那奴の刀へ喰ひ附くから、おやア手めえか、俺が斬られながら先へ掴ねるから、俺を動かはるとやりちまつてくんねえ、方の向脛へでも何でも喰ひ附いて放れねえ、其處を俺と一緒にやつちまつて異んねえ」

藤「冗談いやアねえ、善太兄い、お前をそんな所へ出して耐るもんか、その役は前山村の藤兵衞が働かう」

○「イヤ俺がやらう」

×「我がやらう」

といふ手合ふ、親分は默つて聞いて居て、ポロリ／＼と淚を流し、

德「ア、濟まねえ」

善「ナーニ宜うございます、親分、そんな事は構ひません、それぢやア何んだ、今夜斬込んで、長えのは面倒だ、匕首かなんかで突殺しちまはう、源內の方さへ斬つちまや女の方は跡でどうでもなるから」

藤「宜から」

死ぬとなつたら怖いものはない、と十人の良い子分が決心をしました、親分は泣くより他に禮がない、子分の藤八といふのが、善太の家の店先に居ますと、

○「へエ御免なさい」

藤「へエお出でなさいまし」

夜目に定かには分らないが、縮緬の着物、紺の博多の帶、羅紗への道中差、稽古羽きで年の頃は三十四、五、ゾロリ四十にもならうか、些と更けて居る質でございます。

藤「お出でなさいまし」

○「御免なさい」と合羽を取つて傍らへ置きまして、

○「ヘエ、此方は大門の善太さんのお宅は此方でございますか」

藤「へエ左樣でございます」

○「一寸お目に掛りたいんでございます」

藤「お名前は」

○「江戸から來たもんでございますと、斯う仰しやつて下さい」

藤「へエ」と承知いたしました。

○「名前のいゝ、ねえ、人間に會ふ事が出來ねえと仰しやれば、名乘る程の者でもございません。名前も名乘りますが、もしお目に掛れば名前を申します、一寸お顏を拜借して頂きたい」

藤八が奧へ來て、

藤「エヽ親分」

善「何だ、誰も知れねえ事なら斷つて來い、ひねえ、知つての通り斬込が始まつてるんだから。」

# 出た！九月特大號

# 小説讀むなら 講談倶樂部

買いく流石は娯樂雑誌界の大横綱だと大評判！
月々讀者激増、書店驚嘆！

## 講談倶樂部九月號から連載

# 仇討女角力

村松梢風

女も惚々する優しい美貌、何處から出るのか驚いた怪力、恋と涙、勇と意地、胸も躍る大讀物！

淫蕩遊惰を極めた田沼時代、満都の男女を悩殺した花形女力士梅の森お梅の一代物語

明眸、肉體美、溢るゝ愛嬌。奥州二本松の郷士の娘に生れながら、なぜ彼女は女角力にまで身を落さねばならなかつたか。悪人の為に父を討たれ、艱難苦労の長の年月、悲しく美しく勇ましく数奇波瀾限りなきその運命。村松梢風先生一代の大傑作長篇、大評判につき誰方もお早く！

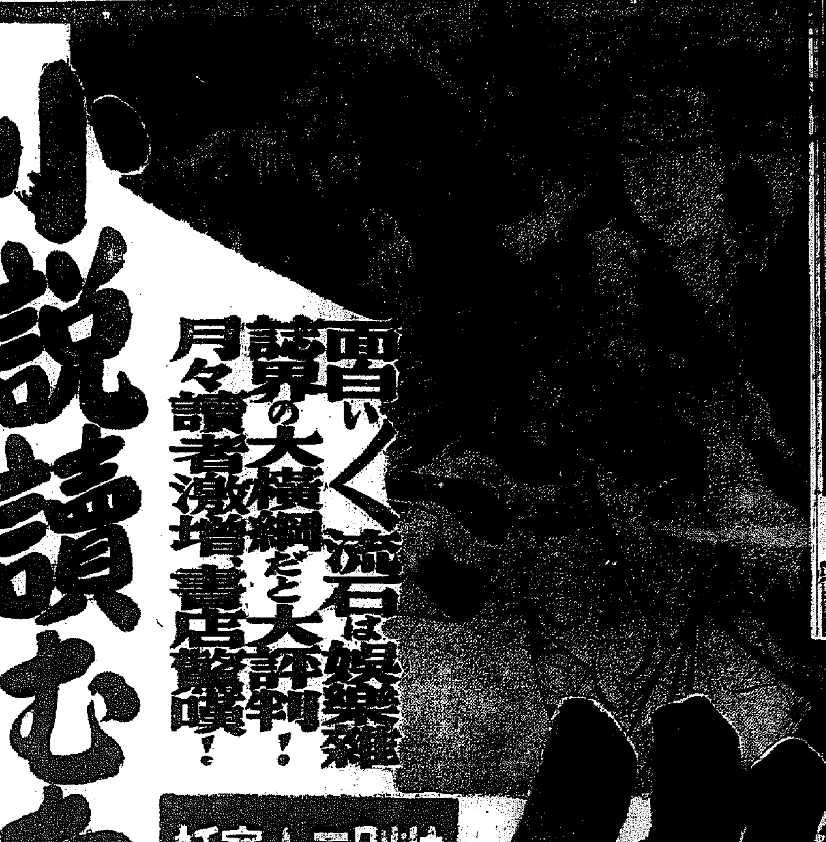

### 大懸賞（投稿大歡迎）

各種原稿大募集

一等五百円　二等三百円　その外賞金莫大
小説　新講談　落語　レコード歌詞　掌篇　讀物等
詳細誌上に發表

## 特別二大實話

**腕斬りお小夜**（三角寛）
山窩の小娘との熱恋大悲劇

**花魁船の聖女**（寺島柾史）
牙を鳴らす北海の荒くれ男

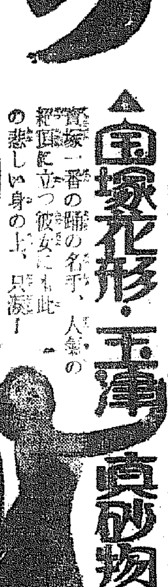

**宝塚花形・玉津真砂物語**
寶塚一番の踊りの名手、人氣の絶頂に立つ彼女にも此の悲しい身の上、只涙！

## 軍國二大讀物

歌舞伎座上演　大評判の新作脚本
北支事變挿話 **軍國民**（川口松太郎）

軍國美談 **アイヌ魂の快勇士**（木村毅）
二〇三高地奪取の白襷隊の一員として又奉天戦の決死隊として勇名を轟かした勇士の一生！

# 華やかな旋風（加藤武雄）

大評判の現代悲劇小説

哀れな乙女子、謙輔よ早く救へ！と何處でも噂、噂、大評判。戀と貧富と人情、人の世の姿をまざまざと描き、これ程同情の涙を絞らせ、考へさせる傑作小説は眞に稀！日本中大熱狂！

さしゑ　志村立美

美貌の舞姫貞操の大危機！ **晴美とその弟**（廣津和郎）

娘を囮に掏摸の親分大陰謀 **鯖倉政談**（白井喬二）

涙！涙！悲しきは女の運命 **貞操の證**（竹田敏彦）

痛快無類俠盗剣豪の大活躍 **自雷也小僧**（吉川英治）

名優三河團十郎と妻のお藤大活躍
**長脇差團十郎**　川口松太郎先生

痛快！美女美男命がけ！！

戀愛悲劇 **火の柱**（中村武羅夫）

股旅小説 **明月の赤尾林藏**（子母澤寛）

加賀騒動 **石川寅二郎**（大島伯鶴）

滑稽戀愛 **源平戀愛合戰**（中野實）

怪奇探偵 **幽靈塔**（江戸川乱歩）

時代小説 **孔雀屋敷**（白井喬二）

明朗小説 **タイピスト藝者**（南達彦）

武勇小説 **奥州誉の號砲**（小島健三）

景氣のよい實話 **幕下十両から千万長者**（辰野九紫）

落語 **不精風呂**　金原亭馬生

漫才 **あの世見物**

口繪とグラフ
藝界花形珍藝くらべ
滑稽諧謔面白繪文庫
話題の人面白グラフ

特價六十錢
東京小石川　大日本雄辯會講談社

# 本年度豫算總額　實に三十三億九千萬圓

【東京電話】北支事變費は、さき本年度第二豫備金より一千二十萬圓が支出され、次いで本年度第一號追加豫算九千六百八十萬圓を加算したが、今回更に本年度第四號追加豫算として四億一千萬圓を計上することになつた結果、總額は實に五億一千七百萬圓に達した、而して今回提出の追加豫算は第四號追加豫算を加算して總計五億二千七百萬圓であるが、前議會に於て成立した本年度豫算總額は二十八億七千萬圓、これを合計すれば本年度豫算は遂に三十三億九千七百萬圓の巨額に上る

# 增稅案を上程
## 衆議院本會議緊張

【東京電話】四日の衆議院本會議は午後一時五十五分開會、北支事變特別稅法案の上程を迎へて議場は緊張を呈する、直に日程に入り

一、通信事業特別會計における簡易生命保險及び郵便年金事務取扱に關する法律案

を上程、濱那委員長より委員會の經過及び結果につき報告し可決

一、昭和十年度第一豫備金支出の件外十件承諾を求むる件

を緊急上程し坂東委員長より委員會の經過報告あつて承諾を與ふることに決定

一、小作法案（杉山元治郎氏外五名提出）

一、勞働組合法案（鈴木文治氏外四名提出）

を上程、黑田壽男氏より提案理由の說明あり九名の委員付託、米窪滿亮氏（社大）の提案理由の說明あつて小作法委員會に併託

一、產金法案（政府提出）

一、金制度評價法案（同上）

一、金資金特別會計法案（同上）

一、日本銀行金買入法廢止に關する法律案（同上）

一、朝鮮銀行法中改正法律案（同上）

一、台灣銀行法中改正法律案（同上）

一、外國爲替管理法中改正法律案（同上）

一、橫濱正金銀行條令中改正法律案（同上）

を一括上程し武田委員長より委員會の經過並に結果について報告あり產金法案に對し附帶決議を附して八案とも委員長報告通り可決

一、刑事訴訟法中改正法律案（名川侃市氏外三名提出）

一、辯護士法中改正法律案（立川平氏外六名提出）

を上程しそれぞれ提案理由の說明あり陪審法委員會に併託

一、交通機關調整法案（田中實氏外一名提出）

田中氏より提案理由說明あつた後九名の委員に附託三時五十分休憩

**再開**　【東京電話】衆議院本會議は午後三時五十分再開、日程を變更して

一、關稅定率法中改正法律案（政府提出）

一、昭和七年法律第四號中改正法律案（輸入稅の從價稅率に關する件）（同上）

一、大正十四年法律第五十一號中改正法律案（關東州の生產にかかる物品の輸入稅免除などに關する件）（同上）

一、鐵の輸入稅免除に關する法律案（同上）

一、大正九年法律第五十二號中改正法律案（關稅法及び關稅定率法などの朝鮮における特例に關する件）（同上）

を一括緊急上程し山崎委員長より委員會の經過並に結果につき報告附帶決議を附し希望條件をつけて可決することになり之に對し大藏省臨時財務局より附帶決議の主旨に副ふ旨言明あつたと報告、次いで賀屋藏相より趣旨を求め附帶決議の主旨に努力する旨を言明し委員長報告通り可決次いで

一、昭和十二年勅令第三十號承諾を求むる件

を上程異議なく承認を與へるに決定この時小山議長より本日政府より北支事變特別稅法案の提出あり緊急上程の要望あつた旨を述べて議場に諮り

**一、北支事變特別稅法案（政府提出）**

を緊急上程、議場頗る緊張する裡に賀屋藏相の提案理由說明あり

**篠原陸朗氏**（民政）

一、事件不擴大、現地解決を原則として支那を反省せしめ東亞の平和を確立することは帝國の希望する所であるが事態惡化する時は直ちに之に即應すべき重大決意を要する

一、事件費の支辨財源の一部を增稅に求めたことは至當であり大衆課稅を避けたことは賢明な策である

一、特別稅法案實施期間を一ヶ年に限つた理由如何、軍需利得者に對してのみ負擔さすべきではないか

**賀屋藏相**　本案は租稅力多い人々から取るのであつて之を恒久化する考へはない、又この稅を忌避するやうな不心得者はないと信ずる

**砂田重政氏**（政友）

多年に亙る支那の排日侮日に對する我が國民の憤激は今や爆發點に達してゐる、我が國民は政府と共に一大決心をする用意がある、事態惡化の場合政府は臨時議會を開く意思ありや

**近衞首相**　若し局面が擴大するやうな事態があつても我が方は既定方針を堅持して邁進するつもりである、最惡の場合には之に應じて強硬國策の樹立をとる方針であり臨時議會については以上の如き政府の方針であるから今日から未だ開くとも開かぬとも申し上げ兼ねる

**清瀨一郎氏**（國同）

今日の事態は多年に亙る排日抗日の結果である、現地解決、事件不擴大と云ふ首相の考へは希望であつて若しこれ以上擴大すれば根本的解決をなす意思ありや、今回の增稅は獻金の意味であると云ふそれでは餘り少額に過ぎる

**賀屋藏相**　我が國民は支那に起つた事變の如きに全力をあげる意思は毛頭ない

と答へれば第一議員クラブ所屬議員いきり立ち議場は一時騷然となる次いで

**河上丈太郎氏**（社大）

今回の增稅は所有階級に對する課稅で大衆課稅を避けてゐるやうだが不幸にして事件が擴大した場合に何處までこの方針を堅持して行けるか、日清、日露兩役の如き國民は大衆課稅に惱まされた、今回の特別稅の底を流れる方針を見るに金融資本家に相當有利のやうに見える、政府は多年問題となつてゐる綜合課稅方針を實現する意思なきや、今回の暴利取締令によつて制限を受ける商品は重要產業統制法の適用を受けるものである、政府はこの機會に重要產業トラストの強化を圖らんとするのではないか、增稅の結果勞働者に如何なる影響を與へるか、注目すべきである

**賀屋藏相**　事變が更に惡化すれば課稅する必要があるかも知れないが現在の事態では未だ全力を注ぐに及ばぬ、今回の增稅は直接稅であるから生活必需品の價格騰貴を來すことはないと考へる

**加藤勘十氏**（第二）

藏相は經濟的に全力を傾注すべき問題ではないといはれたが事變が擴大すれば軍事費は再び增大すると考へる、今回の特別稅も恒久化させねばならぬのではないか

**賀屋藏相**　今後更に增稅をするか否かは事變の進展を見た上でなければ何ともいへぬ

**渡邊泰邦氏**（東方）

一、北支事變によつて暴利を貪るものの取締は考へてゐるか

一、公租公課の負擔に苦んでゐる出征者の家族を救濟する方法を考へてゐるか

**賀屋藏相**　暴利を貪るものは十分取締る、事變關係出征者の稅金取立てについては十分愼重を期するつもりである

かくて質問を終り議長指名の二十名の委員に附託午後六時散會

## 增稅未收入は借入金で賄ふ

【東京電話】北支事變特別稅法案による增收額一億一百萬圓の中本年度實際收入豫定額は六千六百萬圓となり殘餘の三千六百萬圓は明年度の收入となるため政府は右殘額を一時借入金によつて賄ふべく一兩日中にこれに要する法律案を議會に提出する方針である

## 貴族院豫算總會（四日）

【東京電話】貴族院豫算總會は四日午前十時十分開會

一、昭和十二年度歲入歲出總豫算追加案（第二號）

一、昭和十二年度各特別會計歲入歲出總豫算追加案（特第二號）

一、昭和十二年度歲入歲出總豫算追加案（第三號）

一、昭和十二年度各特別會計歲入歲出豫算追加案（特第三號）

四件につき賀屋藏相より說明あり次に對支政策に關し大藏男秘密會を要求し質疑をなす、秘密會は十時三十分よりはじまり十一時二十六分終了次いで

**大藏公望男**（公正）　企劃廳の總裁が專任でないことは適當でないと思ふが專任にする意思ありや

**近衞首相**　專任總裁については目下考慮中である

**大藏男**　專任總裁は可及的速かに決定されたい

**松浦鎭次郎氏**（同和）　首相は國政の改革に關し必ずしも根本方針の確立を急がず基礎を作つておきたいといはれる、これは同感である、教育は百年の大計を樹つべきで功を急いではならない、眞に急所に觸れた改正が望ましい、措置は愼むべきである、教育審議會と文政審議會の開設はどうか義務教育の年限延長を如何にするか、全體の學制改革と切離して考ふべきものと思ふが文相の所見如何、敎學刷新協議會は敎學刷新案について答申してゐるがそのうち敎學局の設置と審議機關を設けることの二點を實現したが國民精神文化研究所の整備充實はまだ手をつけてない、これはどうするか熟練職工の養成について豫算を計上してゐるがそのうち文部省では技術工を工業專門學校で養成しようとするし商工省では熟練職工を自省で養成しようとしてゐるが之を統一する考へはないか、將來工業專門學校で熟練職工を養成するやうにしては如何

**安井文相**　敎育の改革は急務であるがその重大性に鑑み最も愼重な態度で臨み萬全を期すること、一歩進まねばならぬと考へる、方面の有識者の意見を徵するため敎育審議會を設けたのである、義務敎育年限延長については學制改革全般と關連してやつて行きたい、これのみを切離して單獨にやる考へはない、國民精神文化研究所整備充實については充分考慮したいと答辯し同十一時五十一分休憩

# 中央軍に硬軟兩論

【天津四日同盟】保定附近に集結せる中央軍の內部には抗日意識旺盛なる主戰論者と日本の實力を認識せる和平論者との硬軟兩論あり、これが全面化し蔣介石はこれらの將士の鎭撫に苦慮してゐるといはれてゐる

## 天津の復興目覺し

【天津四日同盟】天津市內は我が軍の敗殘便衣隊の掃蕩、治安維持會の成立により漸く平穩となり避難民の食糧配給も各種慈善團體の奔走で漸次圓滑となり更に治安維持會が租界局を除くほか、各行政機關の責任者の任命を終つて執務を開始し着々市政の回復に努めて居り特に警察機關については四日廢止された特別第三區管內の巡察を最後に特別區全部の警察機關接收を終了する筈

## 米國務當局と懇談

【ワシントン三日同盟】ワシントン駐箚帝國大使館參事官須磨彌吉郎氏は三日午後國務省を訪問、北支事態に關する最近の情報を交換し懇談を遂げた、須磨參事官は次の如く語つた

今日は白系露人の天津蘇聯領事館侵入事件にも觸れたが日本政府はこの事件に關係なく全く赤白兩系露人間の紛爭と見てゐる、山東省內のアメリカ居留民の安全保護のため居留民を城內特定の地區へ避難させるに就て話が出たがこれは全くアメリカ政府自身の問題で我方としては單に情勢を交換したに過ぎない、なほ支那中央軍の北上に關して日本側に種々情報が入つてゐるが別に詳細をアメリカ政府に通達する意向はない

## 山東居留民は安心されたい
### 韓から諒解を求む

【濟南四日同盟】南京にて蔣介石と重要會見を遂げた韓復榘は二日午前濟南に歸着したが本日我が有賀總領事に會見を求め

余が石友三を總指揮に任命されたことは絕對にない、また蔣伯誠が當地に訪問し來るとか、中央軍の參謀が派遣されるなど噂へられてゐるが右の事實は全くない、余は依然山東の治安維持に全責任を持つ覺悟であるから日本居留民は勿論この際安心されたい

と我が方の諒解を求める所あつた

## 敗殘兵を爆擊
### 通州南方燕郊鎭で

【北平四日同盟】三日我が飛行機は通州東方凡そ二里の燕郊鎭に集結せる第二十九軍兵士と冀東叛亂部隊を發見、これに爆擊を加へた、敵は二十の死體を遺棄して四散した

## 朝鮮憲兵隊司令部關係異動

隊司令部高級副官　富田　直亮
平壤隊長　原　松一
任憲兵中佐　平壤分隊長　目黑　茂臣
任憲兵少佐　隊司令部　大石　忠夫
任中佐　羅南隊長中佐　石田乙五郎
補憲兵學校教官　隊司令部副官少佐　美座　時成
補吳分隊長　新義州分隊長少佐　宮內　善則
補台南分隊長　咸興分隊長少佐　諏訪　興平
補憲兵隊司令部附　旭川隊長中佐　森木　五郎
補羅南隊長　釜山分隊長少佐　鎌田　浩
補隊司令部副官　憲兵隊司令部少佐　中村　通則
補京城分隊長　同　大尉　脇元　榮藏
補大田分隊長　少佐　長濱　彰
補釜山分隊長　三島分隊長大尉　伊藤長三郎
補新義州分隊長　島崎分隊長大尉　望月　善之助
補咸興分隊長　憲兵司令部准尉　竹中　友行
補仁川分遣隊長（新設）

## 人

◇武者京畿道知事　上京中のところ四日午後二時四十分歸城

◇糸魚川南三郎氏（小樽高商教授）四日「のぞみ」で入城

◇大島良士氏（朝鮮油脂社長）四日「のぞみ」で上京

## 東西南北

最近相撲體操が流行して各所で行はれてゐるが、このうちの總督官邸での招待會の席上▲南總督に總督府の部連が「閣下一つ健康のために相撲體操をお始めになつては如何ですか」に▲總督「アーンそれもよいがわたしはズーッと以前から木劍體操をやつてゐるが、これは却々よし」▲各部連は總督がやはり廿三貫もある巨軀を見てやはり我輩の士と睨つたので感心したらしいが、木劍體操をやると聞いて▲「なる程總督は軍人だつたのだナ」と小さい聲

# 北平は日本晴
## 皇軍の威風堂々たる入城に　居留民感涙に咽ぶ

【北平四日同盟】四日午前九時半皇軍○○部隊は日章旗を先頭に威風堂々晴れの北平入城を行つた、この日北平は文字通りの日本晴で居留民は去る廿七日交民巷に籠城して以來初めて皇軍の行進に接し殊に今回の入城は何の前ぶれもなく突然行はれたことゝて居留民の狂喜は一方でない、日本人といふ日本人は擧つて沿道に列び續けて萬歲々々を叫んだ、突然のことに取るものも取らずに驅けつけた居留民達は日の丸の旗を持たぬは如何にも殘念だといふ有樣だが、陽に燒けた兵隊さんの軍服は汗と埃にまみれて苦鬪の跡が偲ばれ歡迎の居留民は感激と感謝の涙に咽ぶのであつた

## 重慶引揚完了

【漢口四日同盟】重慶の邦人居留民四十名は勝谷領事引率の下に四日午後四時宜昌丸で漢口に引揚げて來た

## 汕頭　避難者續出

【臺北四日同盟】四日入港の香港丸で汕頭にある內地人婦女子二十二名外百五十三名の避難民が歸臺した、これらの人々の話によると汕頭在住支那人は北支事變に恐慌を來し續々奧地に避難し、ために汕頭の人口は三分の一に減少したと

# 中央軍前進列車を　皇軍三たび爆擊
## 平綏線兩驛に逃込んだ所を

【天津四日同盟】數日來平綏線により北平方面に向け南下中であつた中央軍の第百八十四師は懷來口驛に五ヶ列車を敷へ懷來口以南にも軍用列車が續々東進中であるとの情報を得た我が軍は三日午前午後の二回に亙り敵の軍用列車に對し爆擊を敢行、これに大損害を與へ全く混亂に陷れたが四日午前更に三日の爆擊を逃れて辛くも懷來、下花園兩驛に逃げ込んだ裝甲二列車に對し三回目の爆擊を敢行した、この爆擊により第百八十四師の前進部隊は裝甲列車諸共ゞ損害を蒙つた模樣である

## 中央軍伯頭鎭へ
### 八十四師南進停止

【天津四日同盟】情報によれば中央軍第八十五師、第百五十五、第百二十五兩師は二ヶ列車に搭載され四日滄州南方伯頭鎭（滄州南方六十里）に向つた

【天津四日同盟】平綏線懷來口より南口方面に前進中の中央軍第八十四師は我が飛行機の爆擊により南進を停止せるもの ゝ如く下花園以南には目下列車の南進してゐる模樣はない

## 卅九師の押收武器

【天津四日同盟】支那駐屯軍司令部午前十時發表＝北平に於て武裝解除せる第二十九師の押收兵器は三日北平警備隊に收容せり、押收兵器左の如し

小銃千五百挺、山砲四門、迫擊砲八門、重迫擊砲三門、輕擲彈筒五十筒、拳銃百挺、チエッコ式重機關銃二百挺、青龍刀千五百

# 總額四億一千萬圓
## 第二次北支事變追加豫算案

【東京電話】政府は四日の臨時閣議において第二次北支事變費追加豫算として總額四億一千餘萬圓を決定した

【東京電話】第二次追加豫算案は四億一千餘萬圓であるがその內譯左の通り

內務省五百萬圓▲陸軍省三億圓▲海軍省一億圓▲大藏省三百數十萬圓▲その他合計四億一千餘萬圓

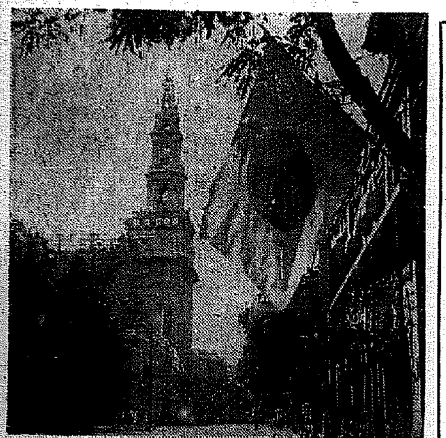

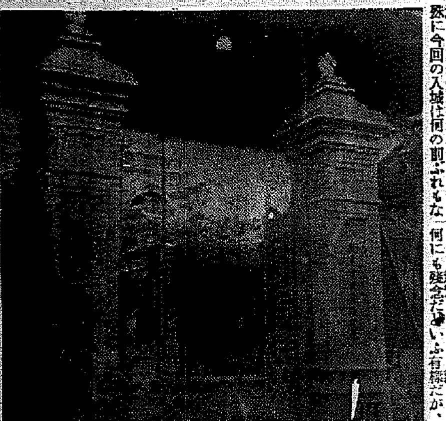

秩序回復した天津から（上から）靜かな街、天津市治安維持會長高凌霨（中央）天津市治安維持會入口、わが陣營に喜び集ふ支那人民衆

實用オフセット式船用小型
サキ發動機
農林省 商工省 公認
特約店募集
カタログ進呈
サキ工作所

投網釣具
極上麻糸製投網
四分目 二帝 金拾壹圓
同 二帝半 金拾四圓
五分目 二帝 金九圓五拾錢
カスミ網 二間 金參圓
京城府明治町一丁目
秋岡商會
電話本局四(三)一九〇番 振替京城二二五六番

佐藤內科
內科一般 特ニ 呼吸器、胃腸、心臟、腎臟
院長 醫學博士 佐藤小五郎
京城永樂町二丁目 電話本局(2)四八八四番

特許 中根式索條捲揚機械
中根式最新型コンクリート混合機
汽罐汽鑵高壓唧筒土木建築鐵工用機械工具
京城岡崎町
中根機械合名會社

各種信託 低利貸出 迅速有利
朝鮮信託株式會社
社長 谷 多喜磨
京城府南大門通一丁目十九番地
支店所在地 群山、釜山、木浦、平壤、大邱、咸興
（營業案內贈呈）

總督認可 京城第一自動車學校
京城黃金町六丁目

麻絲。綿撚絲。麻綿。ミシン絲
麻布。マニラロープ。絹紡細絲
【其他工業用麻綿絲各種】
帝國製麻株式會社製品
帝國製絲株式會社製品
朝鮮專屬販賣部
傘愛國商行
京城府黃金町二丁目
電話本局(2)三九〇四番 振替京城五九九五番

## 社説
### 亞細亞の黎明

政府は愈々強硬方針を決したといふ。その内容は知るに由なきも、少くとも國民の總意を取入れたものであることに間違ひなきを信ずる。事變突發と同時に國民の總意は既に決し、強硬方針を以て蹶起した。その蹶起の熱意が、今日に至つて政府の強硬方針となつて決せられたことは、國民の強硬方針なるものは、國民の期待し待望する限りに於て、日支關係の更始一新であつて、それがためには、従來あらゆる方法を講じても何等の效驗も獲得し得なかつた外交交渉を一擲し、全然新らしき支那との折衝に於て、新生面を打開することにある。即ち支那建設に根本方針を誤つて撹亂し來つた南京政府の清算を意味するものであつて、新支那は新らしき頭腦によつて指導されなければならぬ。

×

中華民國はその建國の建前として孫文の根本指導精神を遵奉し、亞細亞の平和の確立と、縛はれたる有色人種の權益の擁護を第一目標として進むべきであつた。然るに民間の指導者の中には歐米の空氣の中に生育したる人士が時を得て歐米文明に眩惑し且その勢威に惑溺して歐米依存を旅し、建國の精神を忘却して、燦然たる日本の勢威を無視し、日支提携によつて東洋の平和を確立し、亞細亞の權益を確保し歐米多年の野望を抑制して、以て有色人種の自由と幸福を實現するといふ大理想に向つて勇進することをしなかつた。最高指導者としての蔣介石は、その聰明と爛眼とを以てして、なほ内部の勢に制せられたると、自家勢力の擁護に急なるところから、徒らに抗日運動を國内統制の具に誤用したるため、勢ひ赴く處自らの策によつて自らを拘束し、今となつては自らの策のために自らを破綻に導くが如き破目に逢着した。

×

南京政府今日の立場は、斯の如くであつて、歐米にとりては好ましき存在であるかも知れぬが、支那四億の民衆のためには、その永久の平和と幸福とを犠牲とする存在である。國際協調なるものは一國の一政府の存在のために必要なのではなく、世界各國民が平等均霑にその平和と幸福とを享樂維持するために必要なのである。然りとすれば、今日の南京政府の如く獨自主義、獨善主義を以て存在するものを、他の列國が支持支援するといふことは、決して支那四億國民のために計るにあらずして、他の列國の獨自主義獨善主義に賠償するものと見なければならぬのである。故にこの際東洋を明朗化し、同時に世界を明朗化するためにも、南京政府を清算し去るの要があり、それは正に亞細亞の黎明であると同時に世界平和への貢獻である。歐米列強と雖も此の大義を否定し去ることは出來まい。

# 墓穴を掘る蔣介石
## 北支事變は抗日政策の誤算
(中)　上海にて　赤星特派員

廬山牯嶺で政府要務を口實に在帶務ら」と廬山に立籠り、日本の態度を例の傲岸だ位に高を括り形勢觀望中であつた蔣介石も、十九日南京から飛行機であたふたと馳けつけた外交部の亞洲司長高宗武から、大城戸南京武官及日高參事官から夫々「現地の停戰協定を認めるかどうか、中央軍を北上させるかどうか、廿日までに返答承り度い」と手嚴しい通牒の手交されたことを聞き、又日本軍の最後的決意やら危局の切迫を聞かされ、その上廿日午後二時卅何分かになつて盧溝橋、宛平方面に於ける激戰開始の報を得ると流石にド肝を拔かれ宋哲元や秦徳純らを引見しあたふたと南京に舞戻つて來た

×

事前南京の首腦者には後報があつてゐたが、蔣が下山する直前から北支事變は不擴大の側面運動が開始された。或る者は上海に飛んで、「蔣介石も南京に來て何とか解決の辦法を考慮する筈だから、至急く日本軍の進擊を止めて貰へないだらうか」と云ふやうな放送が行はれ出した、その中には有力な密使と云ふべきものもあつたやうである、その前日喜多大使館附武官が、南京で軍政部長何應欽や參謀長程潛らと會見した時の支那側の態度とは、凡そ似もつかぬものがあつた

×

事毎に強硬、何應欽協定を引張り出される何應欽としては、相當くさつたことでもあらうが、盧溝橋の事變發生以來の何應欽の上りられない醜態のしかた、それが又格別で、喜多少將と會見の際など「我軍の方では今さら考慮の餘地はない」と啖呵をきり、席を蹴つて立つて見たりその態度は殆ど常軌を逸してゐるとしか見られない、それが要日になると支那側から何とか考へようと云ふのだから、一寸支那人を認識せぬものには不思議な怒すら受ける、これといふのも日本側が愈よ本腰にやつて來るとの印象を受けたからで、流石に面子にこだはる人種だけあつて、表向き聲音は却々出さぬが、裏からこつそり何とか日本をなだめようと乘出したとは爭へない事實である

# 雄々し戰死者の遺族

## 覺悟の前だが早や過ぎた
### 目取眞少尉嚴父の話

【木浦電話】北平の南方四里廟河村の戰鬪で名譽の戰死を遂げた木浦分會員目取眞俊夫(二七)少尉は木浦署飛禽島駐在所首席目取眞元俊氏の長男で姉一人、弟三人、妹三人あり、出征まで智島金融組合書記を勤めてゐた、木浦署より戰死公報の通知に接した父君元俊氏は取るものも取敢す本署に出頭し往訪の記者に語る

『戰死は武士の本望であつて家族としても決して落膽は致しません、唯相當責任を持つてゐたから早く死んだのが殘念です、本人は妻子もなく從つて後顧の憂ひと云つたものは微塵も持たずほんとうに勇躍して出征しましたが……』(寫眞は目取眞少尉)

## 上海事變でも奮戰
### 中井一等兵

【仁川電話】去る廿八日南苑の激戰で戰死した歩兵一等兵中井勝義氏(二七)は香川縣綾歌郡宇田村出身、上海事變にも出征勳八等を賜つた勇士である、今年四月まで朝鮮運送仁川支店に勤務、その後港灣貨物荷役用組合に勤めてゐた(寫眞は故中井勝義氏)

「かねて覺悟はして居りましたが夢のやうです、出發後二度程通信がありまして『思ふ存分戰ふ積りだ、留守中は嫁を氣をつけて呉れ』とありましたが今後のことは嫁ともよく相談する積りです、何かと御世話になります」と繁への内にも氣丈な色を見せてゐた

## 新調の軍服を着て出征
### 金子特務兵

【江景電話】當地出身輜重兵特務兵金子秀雄君(二二)は去る廿八日に戰死、三日午後四時江景警察署に公報が到着した、同君の義兄大正町の森田氏は語る

「本人は福岡縣柳川出身で仁清太郎二男です、が出發の際今度は到底生還は期せられんから是非新しい服を着て行きたいと云ふて新調の軍服を着て行きました、實弟と實兄は現在全南の方に居りますが亡父は日露戰爭に參加しました、本人はまだ妻帶して居りません」

## 戰死と聞いて泣いたら離縁
### 松下上等兵

去る廿七日盧河村の激戰で名譽の戰死を遂げた歩兵上等兵松下良雄氏(二八)は福岡縣出身、滿洲事變にも出征して勳八等瑞寶章を拜受した勇士、昭和七年滿期を拜命、翌年東大門署勤務となつて最近に至つたもので出征に際して新婚間もなく半歲の妻なつさん(二七)に「俺は生還を期しないから戰死をしても涙を出すな、泣いたら離縁する」と固い覺悟を示したと云はれる、四日清凉里町一三四の三の自宅を訪へば未亡人のなつさんは語る

「戰死した廿七日戰地からとどいた便りには、未だ彈丸の洗禮を受けず腕が鳴つて仕方がないと書いてありましたが、夫も御國のために望みの戰死をとげて滿足でせう」

## 重傷の麻上等兵

【仁川電話】去る廿七、八日の南苑附近における激戰で名譽の重傷を負つた川岸部隊麻正一歩兵上等兵(二七)は福岡縣戸畑市の生れ、一昨年十月から仁川北部警察所に勤めてゐた實直な青年である

## 眞言宗東寺派婦人會の托鉢獻金
### 托鉢をして得た貴い百圓六十錢

二錢を獻金した京城府内の眞言宗東寺派婦人會の人々

## 思ふ存分戰ふ
### 釜山最初の戰死者　先田一等兵の便り

【釜山電話】北支の聖戰に勇名を轟かすわが鈴木部隊の勇士、釜山出身の歩兵一等兵先田巳之助君は去月廿七日南苑城の激戰に廿九歲を一期に花と散つて釜山出身軍人では最初の名譽の戰死者となつた府內南富民町三七一番地の自宅には母堂トメ子さん未亡人ヨシ子さん(二二)の二人暮しである、母親トメ子さんは語る

天津の白河に軍橋を急ぐ……陸軍省檢閱濟

# 普通學校朝鮮青年團
# 俄然獻金は殺到す
## 第一高女や女高師出の活動目ざましい

燃えるやうな愛國心を爆發させて銃後の國民の覺悟を物語る尊い獻金は日一日と積つて本社へ寄託されただけでも去る三日午前中に既に三萬圓を突破した、去る三日に獻金のトップを切つて持込まれたのに京城

**第一高女** 白楊會の皇軍慰問金一千圓、これは同校の同窓生四千名が銃後の女性に相應しく一致團結して醵出した尊い獻金、續いて黃金町三大久保貴金商店の店員や家族の人達が出し合つた五十七圓

**橫濱火災** 海上保險京城支店の五十圓、蓬萊町森下ハコ工場主と男女工さん達の卅五圓五錢、南大門通忠武寫眞所從業員一同の十九圓四十八錢、苑南面吉田鐘氏の百圓、黃金町淡路商會の五十圓、若草町野村平太郎氏の百圓と同商店々員の廿八圓、初音町淡路敬商會店員一同の十五圓、その他東京女高師同窓會の櫻蔭會京城支部から七十圓、京東中學校生徒からも百圓、中に南大門小學校四年生

**小平和子** さんが貯金を投出した一圓十七錢など何れも炎熱の百卅度を堪へ忍んで祖國のために辛酸を嘗める皇軍へ、慰問金に寄託された、一方朝鮮防空器材獻金にも岩田鐵氏の百圓、淡金堂商店從業員の六十三圓七錢、蓬萊町四ノ一九八李東鎬君の一圓などが寄託されたが、また地方からの

**獻金寄託** も仁川米穀町當元久藏氏の三十圓、江原道平康郡遠德漁業組合員一同から廿圓、黃海道延白郡銀西公普校長並延西青年團長の五圓六十錢がそれぞれ國防獻金に、半北鎭川郡東普校兒童の六圓廿二錢が皇軍慰問金に寄託されたが、その中黃海道沙里院

**日の丸會** と黃州第一公普小學校の日の丸會から寄託された一圓の國防獻金は桑原訓導先生が兩校で敎へた敎へ子たちの恩師の敎訓を想ひ出しての美しい獻金である

◇訂正……(昨報獻金欄中「橫濱火災」とあつたのは橫濱火災海上保險會社の誤り)

年吉氏▲金五圓都底府…同▲金十五圓立山…次郎氏

金三十二圓五十錢　京城府竹添町赤十字社朝鮮本部病院附添婦一同

金一百三圓五十五錢

金　圓　京城府永登浦町一一〇　極光工業株式會社

金一圓　江原道高城郡縣内驛前　催應煥氏

金十一圓二十五錢　江原道高城郡縣内驛前大津里主婦會

金五圓　忠南禮山郡挿橋公立普通學校　富谷理雄氏

金十二圓二十錢　忠南大徳郡北面石峰里新院津鐵道地方稱合議員一同

金五圓　京城府永登浦町　松村生仙氏

金五圓五十三錢　黃海道谷山郡新坪面　新坪公立普通學校兒童一同

金二百圓　京城府本町一ノ五　金光教京城教會婦人會員一同

日計一金六百九十六圓四十錢也
累計一金一萬三千七百六十一圓四十一錢也

## 皇軍慰問資金

金十五圓　朝鮮總督府農林局土地改良課中富三郎氏

金七圓八十五錢　水原郡正南面正南公立普通學校兒童一同

金五圓　水原郡烏山驛前金融組合内田中義弘氏

金十圓　京城黃金町一丁目一〇八櫻谷武道具店從業員一同

金二百圓　京城南大門通二丁目五三菱商事株式會社京城支店　三菱鑛業株式會社朝鮮鑛業所在勤員一同

金二百四十一圓七十八錢　京城府永登浦町二〇〇鐘紡京城支店女子寄宿舍生一同

金五圓　京城府永登浦町松村生仙氏

金十五圓二十錢　忠南保寧郡川北面河南里南里鑛山朝鮮人鑛夫一同

金百圓六十二錢　京城府吉野町一丁目九十一眞言宗東寺派婦人會幹部一同

日計一金　六百圓四十五錢也
累計一金　一萬八千三百二十一圓三十一錢也
總計金　三萬二千八十二圓七十二錢也

# 暑さを物ともせず
# 獻金に足を運ぶ
## 熱心さに本社も感激

四日この暑さを物ともせずわざわざ本社へ持込まれた皇軍慰問金のトップは吉野町一ノ九一眞言宗東寺派婦人會幹部六名が夜間市内を托鉢して集めた百圓六十二錢、次で永登浦の

**鐘紡工場の** 女子寄宿舍一同から持込まれた尊い汗の獻金四十一圓七十八錢、その他三菱商事京城支店、三菱鑛業朝鮮鑛業所在勤員一同の二百圓、忠南保寧郡の河南里、南里鑛山の朝鮮人鑛夫たち五十八名の血の出るやうな十五圓二十錢、水原郡正南公普兒童の七圓八十五錢など、一方國防獻金の方も

**金光教京城** 教會婦人會員の二百圓を初め永登浦陸光工業會社從業員の百三圓五十五錢、本町二田中時計店同上會の五十圓など、また竹添町の赤十字病院職員の百九十一圓三十七錢、同じく附添婦四十五名からも三十二圓五十錢と非常時に目覺める防空への認識徹底を反映して獻金が殺到したが黃海道谷山郡

**新坪公普** の兒童達が辛苦つた五圓五十三錢の獻金には『これは私達二百八十餘の兒童が學用品を節約してためたものの中から出し合つたものですが』と長い手紙の中に燃えるやうな愛國熱情が綴つてあつた、その他旭町一中村光之進氏からは千人針二枚、眞言宗御成町布教所の信者高永順さん外廿一人が眞心こめて縫つた褌七十七本も寄託された

# 本社寄託金
## (八月四日本社扱)
### 朝鮮防空器材獻金

金五十圓　京城府本町二丁目　一〇八田中時計店同上會

金二十圓　京城府右幸町一〇五　石井孝子さん

金十圓　京城府孝子町六　張弘植氏

金十圓　京城府孝子町六　張仁燮氏

金五圓　京城府孝子町六　張奭基氏

金五圓　京城府孝子町六　張瑛氏

金一百九十一圓三十七錢　京城府竹添町日本赤十字社朝鮮本部病院　職員一同

金二十五圓　京城府麻布組合取扱追加分(内譯)▲金五圓都底府主閭島

# 人蔘の新販路
## 新に南洋が有望
### 三井物産の販路開拓

朝鮮人蔘の販路は北支、南支を中心として若干は南洋方面に及んでゐたが今春來三井物産京城支店永井支店長代理は、この販路開拓を兼ね上海を振り出しに南支、南洋近東方面に出張宣傳販賣を行つたが果然南洋方面では不老不死の高麗人蔘は頗る有望な賣行きを示して居り今後は支那の外、南洋印度方面にも順調な消化が示されるものと思はれる

## 特殊需要喚起
## 石油反騰す
### 朝石配給に萬全

管内の石油市場は不需要期に入つたのと各社の特約店競爭により揮發油の如きは一時一罐五圓九十錢見當と、協定値六圓六十二錢を七十錢方も下廻つてゐたが、石油の特殊需要喚起したゝめ最近は六圓二十錢見當まで反騰した、なほ鮮滿國境の關係上鮮内の供給不圓滑が懸念されてゐるが、朝鮮石油の如きは全鮮六十餘ケ所の特約店は既に手當濟みで圓滑なる供給に萬全を期してゐる

## 夕刊後の市況

◇…大阪短期後場引

| | | |
|---|---|---|
| 大新 | 七八、五〇 | 一〇高 |
| 新鐘 | 二五八、〇〇 | 二〇安 |
| 日産 | 七四、八〇 | 一〇安 |
| 新東 | 一四〇、五〇 | 一〇安 |

◇…當限生絲後場引
當　八二四、〇　先　八〇六、〇

◇…當井人絹後場引
當　六七〇、〇　先　―

# 祝邑制實施
―甘浦・醴泉・永川―

## 半島鐵道網の樞要地永川邑

永川邑事務所と邑長李海鶴氏

**永川** 邑は東海中部線の中央地點で目下敷設中の中央線の分岐點となる半島鐵道網中樞要な地位にある。市街は琴湖江左岸の近陵地に建てられてあつて風光明媚な勝地によつて知られてゐる李朝時代の遺跡明遠樓は倉邱洞川上流岸にあつて有名な儒者鄭夢周の待遇がかけられてゐる

**邑城** は壬辰の役に加藤清正軍に破られたもので今はその城壁の跡が僅かに殘されてゐる。同邑内は永川郡廳の所在地で警察署學校金融機關その他諸官公署の中樞諸機關が完備し居り又奥地一帶との產米その他農產物の集散地であり貨物の集散地で本道三大市場の一つとして

**殷賑** を極めてゐる地で目下上水道の工事中であるが市街地整理護岸工事等永川驛新設と相待て與望を呼ばれてゐる事業が多い。邑長李海鶴氏は今年漸く卅八歲同面昇格した本道三邑長の中の一番の若手で一昨年郡農業技手から面長に轉じた敏腕家である。

## 歷史の街で物資の集散地
### 新邑醴泉

醴泉邑事務所と邑長鄭賀鎬氏

**醴泉** 邑は慶北線沿線上主要な街で醴泉郡廳の所在地で山を控へ漢川邑内を貫流し氣候溫和地味肥沃な地で古來農産物その他物資の集散地として殷賑を極めて來た地であつて。

**歷史** 的にも有名な處で國寶に指定された千八百年前の遺物九層塔、鶴飛井戶等の古蹟もある。

邑事業として市街地整理もあるが先づ緊急な施設としては邑内の排水溝工築公立普通學校の移轉等があげられてゐる。

初代邑長の鄭賀鎬氏は面長から引續いで昇格した人で邑内路上洞の人望家の出、大邱公立農林學校に學んだ今年四十歲の働き盛りの敏腕家である。

今回面から昇格した同邑の全面積は一一、六六八方里人口一萬八千六百六十餘名で後方に黑鶴山、興德山がある。

## 大漁續きの漁業港甘浦
### 目覺しい發展

甘浦邑事務所の新しい看板と福田邑長

**今回** の邑制實施によつて誕生した甘浦邑は慶北慶州郡陽北面の内甘浦里を中心として五柳里、虎洞里、臥洞里、八助里、典洞里、典村里、羅亭里、鳳本里の海岸に面せる九ケ里でその人口は内鮮人合せて二千七百十六戶一萬三千二百人であるがこの新しい邑の邑政中心地甘浦港は本道東海岸有數の漁業港であつて港灣設備も完備し市街は海に沿ふて繁華街を形成されてゐる。

甘浦神社を始め漁業組合、駐在所初等學校、金融組合、郵便所、產業株式會社等港街としての機關は一通り備はつてゐる街で殷盛は漁業の改良と機關の完備で躍進的好況を示してゐる。

**素より** 漁業港である以上漁の多寡によつて直ちに邑經濟は左右されるが近年の同港の發展は實に目覺しいものがある。今般に新邑制實施によつて益々邑民協力自治制の運用に邁進することとなつたがこれが新邑建設の指導者として迎へられた邑長福田俊雄氏は前慶州郡内務主任で既にその敏腕は認められた人で同新邑はこの名パイロットを迎へて邑議員の選擧邑政事務の整備と着々甘浦邑の建設に邁進してゐる。


醴泉郡廳

醴泉酒造株式會社

永川　土肥清五郎

永川郡廳

永泉酒造株式會社

共榮自動車株式會社　永川營業所

甘浦漁業組合

永川郵便所長　松尾得一

永川邑道局齒科醫務室　福武齒科醫長

甘浦鰮產業株式會社

## 初秋の味覺
# 果物の頂き方（下）

無花果・ぶだう
林檎・柿などなど

## 家庭

**無花果** 先づ果物と一緒に各々皿――皿といひますと、この場合無花果の葉をお皿の代用は實に風流なものです。フインガーボール、ナフキン、ナイフを添へて出します
銘々が皿に無花果を取ると、皮をつけたまゝ口を少し切落し、そこから皮をむき四つ切りにし、食した後は、フインガーボールで指先だけ洗ふ、フインガーボールの代用におしぼりも可、若しも水ぽいとか不味いやうな場合は、實を四つ割にし、薄く切つて、砂糖と牛乳をかけていたゞきます

**葡萄** 出す前に洗はねばならない――水を切つて、鋏をつけて出しませう、そして自分の欲しいだけの分量を切り、皿に取ります
――葡萄は甲州、两く冴えたアレキサンドリア、高き香氣と甘味を味ふには一粒づゝ房から指でもぎ口にする、すると舌で割つて汁を

**バナナ** 皿に取つて、皮を片側だけむき、スプーンで掬ひ乍ら食す、或は兩端を切つてから二つ切りにして皮をむき乍らでもいゝのです。――バナナにソバカスのやうなのがあるのは熟した證據です、そしてところ／＼に黑い傷のあるのは腐つてゐるのではないが然し客にみつともないと思へば皮をはぎ、うす切、牛乳と砂糖をかけたバナナミルクをお作り下さい

**梨** 梨の味ふところは、實と芯との境――皿に取ると、皮のまゝ四つ切、一つづつ皮をむき乍ら食します、これと共に柿、りんごの食べ方も同じ

## 汗もには 桃の葉の煎汁を

赤ちやんなどは汗もが出る事に不眠症を起すことがあります。常に乾燥させることが第一、汗しらずを絶やさぬことが第二ですが、一たん澤山出たら憑るのはなかなかですから、こんな時は桃の葉を澤山ちぎつて土瓶で煎じ、その液を時々塗りつけると不思議に効きます。試して御覽なさい

## 歩道の上では 戸外の着物を
### 『外出向洋裝』の意味

☆服裝や化粧といふものは、婦人の場合は特に、教養の對照として見られるものですから大切なことの一つだと思ひます。夏は簡單に服裝が出來るので洋裝をする人が非常に殖えて來ます、さうした方に御注意申上げたいことは、外出には戸外向の感じを持つた着物があるのですから、家の中で着てゐるやうな着物のまゝで外出すると周圍と調和しないから變だと思ひます

☆外出向の着物を言葉の上で示すことは少し困難ですが、一口に云へば、外出向のものは家の中のものより、材料、色彩、型などに於て、より以上しつかりしてゐると云へませう、逆にしつかりした調子の服は、家の中で着てゐると、妙に窮屈がそぐはないことになるのです

☆しつかりしてゐるといふことは直裝スウツがよいといふことではありません若し縮の緋いワンピースなどで外出しようと思つたら其上にマッチするコートなりジャケットなりを羽織るといふ氣持だけを持ち合せて頂きたいのです

## さあ陽が出ました 蟲干の好機です
### ○○正しい干し方としまひ方

うつかりしてはいけません、からりと爽やかな土用晴れは蟲干しの書入れ時です、この時を逸さずに、梅雨で濕つた衣服や夜具類の始末を致しませう、殊に冬物には虫がついたり、黴が生えてゐますから秋冬には必ず一度日光を當てる必要があります

**寢具類** 汚れてゐる蒲團は今のうちにほどいて洗ひなほすと、木綿類はよく綿を拔いて洗ひ、板に張つて糊をつけ、銘仙類は良質の石鹸を使ひ糊も生麩などよりフノリや姫糊の方がよろしい、綻び穴や糸穴があれば洗ふ前によく繕つておきます、蒲團綿は打直しの必要があれば綿屋へ出し、その必要がない時は物干しか板の上にひろげて細竹でよく埃りを叩き出し、一日日光に當てゝフワフワとさせます
しまひ込む時間は必ず五時前のこと、夕方迄外氣に當てゝは何にもなりません一日だけでは不充分ですから三日間位毎日強い日光に當てると細菌は死に、カラリとして非常に氣持がよろしい、然し寢具はいくら晴れた日でも雨上りは禁物です、それは非常に濕氣を吸收するので雨上りの水蒸氣が發込むからで、必ず蓙や竿を拭した上に載せて乾すこと、芝生に裏返しいて直かに乾したりすれば餘計濕つぽくなります、枕のそば殼は必ず入れ替へませう

**衣服** 先づ最も日當りと風通しのよい部屋（二階なら一層よい）を選んで、よく掃除をしておき、次に風の方向にそうて綱を幾本も高さが異ふやうにして張り、それに着物は繃げて掛けるか、綱を通すかし、洋服は洋服掛に着せて吊します、帽の帶や縮緬類は綱に擦れて損じ易いので軟かい布か紙を當てること
絹や二重羽織のやうな目のつんだ織物の汚點は、ついた當初は全然わからぬが、梅雨を越してから出して見るとべットリと黴が生へ固まつてゐるものですから、ピロードの布切れで細かに擦り除り、あとはベンジンで拭いておく、他の着物や洋服類も汚れを見付次第拔くことが大切です、子供や人の通る場所――廊下に面した部分などには白亀ものや、衛生布は乾すと汚れますから必ず奥の方へ吊しませう
四時半頃になつたらそろ／＼しまひ込み、翌日又取めて下します、よく吊した儘何日も置く方があるが、夜分は絶對に禁物です
からして充分乾せたらしまひ方に注意しナフタリン、樟腦を入れ替へます、禮服や金モールのついた服などはバラ腦が最も宜敷しい

**容器具** 簞笥、長持、行李等も同時によく乾燥させます。然し簞笥や引出しなどの指し具は日光に當てると忽ち狂ふから日光の直射しない風とほしのよい場所におき、長持行李等も蓋の上だのせて内部へ陽光を當てます

**しまひ込み** の注意としては行李は目が粗いので、埃が入り易く、又濕氣が通るので必ず新聞紙を敷いてから衣類を入れ、それもなるべく普段着の程度に止めること、板箱を使用する時も同樣で、簞笥と違ひ底がうすく木材も上等ではないから、底に新聞紙をうんと敷くか、底から衣服までの間を二寸位離せば濕氣が少くなります

### 夏一番の味覺 鮑とろゝ

夏の食卓に最も喜ばれる水貝のうちでも、殊に鮑はその眞白な肉と云ひ、味の淡白さと云ひ、肉を取つたあとの貝の内側の底光る鮑貝と云ひ季節第一の味覺です
◇
鮑の頂き方のうちでも食通に喜ばれる鮑とろゝの作り方を申上げませう
◇
鮑は貝から外し、肉の緣についてゐる汚い部分を切り捨てゝ、わさび卸でおろし、擂り鉢でよく擂つて、煮出汁を少しづゝ加へて擂りませ、濃い目のとろゝに作つて冷藏庫で冷し、深い小鉢に入れ、青紫蘇をきざんで水にさらしたものを上にふりかけてすゝめます

**水泳のあと** よく水氣を拭ふて木蔭で休むべきですが、プールの場合は水中に大腸菌や色々の菌が多うございますから、一度きれいな眞水をかぶつて體を洗つておく必要があります。それを怠ると、とんだ病氣や皮膚病を起すことがあります

## パーマネントの出來るまで（寫眞說明）

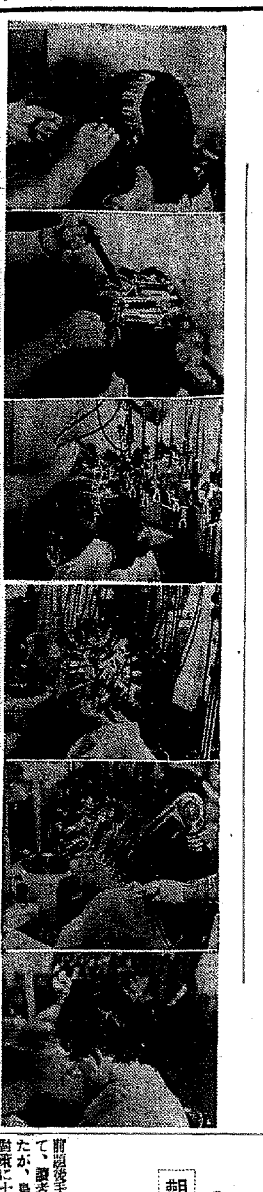

×近代女性のシンボルの一つである斷髮とパーマネント、ウエーヴ機械力と人工美とによつて生れる輕快なパーマネントの近代女性間の流行はすさまじきかぎりです
このパーマネントは一九〇五年獨逸人チャールス・ネスラー氏によつてロンドンでマジックウエーヴと云つて、發表、ロンドン兒とアッと云せて以來二十二年その間機具、技術など種々の變化を見て今日に至つたものです
×日本では大正十一年の秋、山野千枝子女史によつてアメリカより紹介され、當時の日本婦人間にはまだウエーヴの言葉さへ無かつたのです、眉毛をもちらすと云つてアイロン、火箸等でウエーヴを作つて居るにすぎなかつた。昭和四五年頃より非常な進歩を見て機械機具なども優秀なものが輸入されその技術を研究改良せられ今日の大流行を來したものです

**寫眞** （一）はシャンプーしてドライした、毛を毛分けしてプロテクターで挾み、適宜の長さにそぎ又は切ります、毛のモギ方と切り方がパーマネンウエーヴの出來上りに影響します
（二）は毛にソルーションをつけてカラーに卷きます、卷き方のゆるい時は良いウエーヴが出來ない
（三）はベッドにソルーションを浸して卷き上げた毛の上に被せヒータで挾みます
（四）いよ／＼スヰッチを入れます毛の硬い軟かい多い少ないにより其の加熱の時間が違ひ好みにより部分的にも自由自在のウエーヴやカールをすることが出來ます
（五）スチームの後ヒーターをはずしてドライヤーで冷風を送り冷します
（六）冷してプロテクターをはずしたところ、過熱した場合はチリ／＼になり見苦しく、又時間の足りない時は早く伸び易く、しつとりとした、しめり氣のある中に彈力のあるのが理想的です

## 一流代表 爭覇戰譜
### 第五局

平手 △四段 島村増喜
先 ▲四段 奥野基芳

圖は△五五銀迄の局面

『駒持』△島村氏 歩歩

| 九 | 八 | 七 | 六 | 五 | 四 | 三 | 二 | 一 | |
|---|---|---|---|---|---|---|---|---|---|
| 香 | 桂 | | 金 | | 王 | 銀 | 桂 | 香 | 一 |
| | | | | | | 金 | 角 | | 二 |
| 歩 | | | 歩 | | 歩 | | 歩 | 歩 | 三 |
| | 飛 | | | | | 歩 | | | 四 |
| | | 歩 | | 銀 | 銀 | | | | 五 |
| | | | 歩 | | | 歩 | 飛 | | 六 |
| 歩 | 歩 | | 金 | | 歩 | | | 歩 | 七 |
| | 角 | 金 | | | | | | | 八 |
| 香 | 桂 | 銀 | 玉 | | | | 桂 | 香 | 九 |

『駒持』▲奥野氏 三歩

△三三桂 18
▲五六銀 4
△五四飛 9
▲三五歩 20
△五六銀 21
▲同　金
△三五歩 6
▲六八銀 16
△三六歩 15
▲同　飛 23
△四五銀

## 觀戰記
# 中央突破を強行
### 先手極力防戰の姿勢

六段 飯塚勘一郎

（持時間各七時間）　累計（島村氏 奥野氏）一時間[illegible]分

前題後手の着手を本日の課題として、讀者の御研究を煩はして置いたが、島村四段は敵の四五銀出の對策に十八分の熟慮を拂つた後、除ろに三三桂と跳ねる、これは一見角筋を自ら遮つて面白くないやうではあるけれど、敵に五六歩、六四銀、三四銀と出られては、後手方直接不利が目前に見えてみるから、やむを得ない、倘此の三三桂で三三金もあるか、それでは三五歩、同歩、五六歩、四四銀なら三七桂で後手は敵に捌かれた形となるし、四四銀を六四銀では三四歩、三二金、五四銀、五二金、六五歩と突かれて後手方面白くない先手五六銀引は絕對の惡手、そこで後手五四飛と振つたのは、敵の中央の手薄に乘じる味があつて、此際最も適切な好着であつた、これに對し先手六五銀なら、四四飛五八玉、七三桂、六六銀の時、五四飛と振られて見て先手苦しくない、又五五銀は同飛、五六歩、二五飛廻りがある、故に先手飛の橫筋を警戒して三五歩と極力防禦を計る、後手五六銀、同金とさせ一旦三五歩と拂つたのは、二四飛廻りの味を生じて落着きのある態度であつた、若し先手次ぎの六八銀で五五歩なら直ちに二四飛で面白い、故に先手奥野四段は飛の交換に備へて六八銀と上つたものであるが、此際はむしろ六八金の方が手堅かつた。島村氏は此の機を逸せず三六歩と輕く突出し、同飛と取らせて、四五銀と飽迄中央突破の作戰だ、先手は此の局面を果してどう捌くであらう？


# 慢性胃腸病にトモサン

## 慢性胃腸病に新しい治療法
胃腸の内部を清掃殺菌し、胃腸の自活力を盛んにする獨自の作用！

夏は丈夫な人でも胃腸の弱る時です。まして、いつも胃腸が弱い人は、胃腸内は一層、腐敗醱酵し易く、また有害細菌は此時とばかり盛んに繁殖し、食は進まず、些細の原因にも、胸やけとか、下痢、しぶり腹などがつゞき、榮養分は身につかず、大人も小兒も全身的に衰弱して時に餘病を併發し、頗る危險な狀態となります。

この慢性胃腸病には、昔から種々の藥品や療法がありますが、しかし最近では、新胃腸藥トモサンの綜合作用が認識を高め、各方面で賞用されて來ました。

### トモサンの綜合作用
トモサンとは、第一に、胃腸内の毒素と腐敗物をその藥質中に吸著して大便中に排出し、第二に、腸内に繁殖する有害細菌を殺菌し、第三に、胃と腸の粘膜にカタル、糜爛面があれば、それを被覆防護して强化する三作用を、綜合的に發揮する藥劑です。

### 胃腸自身がはたらく
即ち、トモサンは、從來の胃腸藥が主効とした消化とか榮養とかは第二の問題とし、何よりも先づ胃腸内部を清掃殺菌し、胃腸粘膜を强化し、それによつて胃腸の自活力を盛んにするのが特長です。

從つて、慢性胃腸患者が、トモサンを服みますと、胸やけとか、胃痛とか、下痢、腹張りなどが消退するばかりか食が進み、次第に肥つて來るのは、胃腸の内部が清掃されて胃腸の機能が活潑となり、胃腸自身の力で、食物を消化し榮養分を吸收するやうになるからです。

### 愛用者は斯く報告す
〜胃腸の掃除係繃藥だ〜
或る愛用者がトモサンを、「胃と腸の掃除藥だ」と言ひましたが全く適評です。トモサンが、慢性ばかりでなく急性の下痢腹痛にも、酒、ビールの飲み過ぎにも、またジンマシンまでにも良く効くと、各方面で賞用されてゐるのは、實に胃腸内部の清掃作用がもたらす結果です。

〜私の性に合つてゐる〜
慢性胃腸病でトモサンを服んだ人は、「此の藥劑は私の性に合つてゐる」とよく報告してゐます。しかし實際は、トモサンが、その人の性に合つてゐる譯ではなく、トモサンの作用が、今までの胃腸藥と違つてゐるからです。

**永い間の慢性胃腸病で いろ／＼治療したが、どうも思はしくないと言ふ方は ぜひ此の新しい胃腸藥トモサンを御服用の上、一日も早く健康者同様の胃腸となられるやう、衷心からお奬めします。**

**特に惡い病のはやる夏期は、一層その必要があることを力說致します。**

（本劑は作用强さも何等の害作用なし。故に大人は勿論、小兒にも安んじて服用せしめ得。）

服用價格 簡易
九〇錠入（十日量）七〇錢
二五〇錠入（一ヶ月量）一圓五〇錢
八〇〇錠入（徳用）三圓五〇錢

東京市日本橋區本町三ノ一
販賣元 友田合資會社
電話日本橋（三六〇、三六一、七五四一）振替口座・東京・一九六一
トモサン說明書進呈

各地藥店及びデパートにあり若し品切れの時は直接販賣元へ御注文を乞ふ。代金引換にても即時發送す。

T.763



要るだけ水で溶いてつかへる

# サーワ固形白粉（こけいおしろい）

專賣特許

## 便利でお徳用

純無鉛の近代白粉として他に類のない此白粉は、固めて乾燥したものですから極少量で明るい濃化粧や冴えた襟化粧が要領よく出來ます。携帶に大層便利で使用も簡單です。

白・肌色

定價 十錢
三匁型 三十錢
六匁型 五十錢

サーワの固練色球（白・肌）二種、水と粉白粉色球（白・肌・新肌・濃肌）各四種づゝ他にヴァニシングクリームとクリーム白粉、以上十二種何れも携帶用小型入一揃ひ新聞名記入郵便切手五十錢封入、東京市日本橋區兩國ミツワ石鹸本舖丸見屋商店へ御申越次第早速郵送いたします。（内地以外に郵送致しません）

ミツワ石鹸本舖
東京・兩國 丸見屋商店

M.63

# 銃後の道民としての責務遂行を誓ふ

## 六件の議案は難なく可決

## 忠北臨時道會開く

【清州】道會議員總改選後の忠北臨時道會（第七回）は三日午前十時十五分、木の香高い新道會議室一階議場で緊張裡に開會、約半數を占むる新顔議員を交へ金元桂議員を除く全議員出席、先づ[illegible]書記より出席議員、書記任命の報告、參與員の紹介、日程報告などあつて金知事より忠北軍事後援聯盟の結成經過並に川岸部隊長より感謝の電報があつた旨を報告して道民一致銃後國民としての任務遂行方を促し、會議録署名議員に立野新一郎、崔東燮兩議員を指名後約十三分間にわたり知事の挨拶あり、北支事變戰死將兵の英靈に對し一同起立して一分間默禱を捧げ、更に左の電文を原案通り可決、ついで副議長選擧は無記名投票により[illegible]議員が再度副議長に當選、愈々議事に入り十二年度追加更正豫算外五議案を一括上程、吉岡內務部長より約六分間に亙る詳細な說明あり、[illegible]議員（[illegible]）と[illegible]田地方課長との間に普通學校建築費補助金起債に關し質疑があつたのみで讀會省略、松木議員（清州）の採決動議成立し、議長起立に問ふたが[illegible]議員（陰城）が[illegible]を要求し

時局問題につき何等議案中に含まれてゐないことは遺憾だ、軍事後援[illegible]關係費用を計上して欲しい

と質したに對し

▲吉岡內務部長　道當局としてもその意旨には双手を擧げて賛成してゐる、先日結成した軍事後援聯盟は各種團體を統合したものでその團體の內には防護團も加はつてゐる、第一線軍人又は傷病兵の慰問その他救恤については一般的には個人または團體が努力して貰ひたいもので本道としては最も必要とする一般民衆の防空知識を喚起する必要から防空施設費補助に二千五百圓を新計上したものである

と懇切に答辯したが南雲議員重ねて緊急なる旨を力說、松木議員の動議が宙に迷つた形となつたので肥田武男議員（丹陽）は採決方を督促、議長重ねて賛否を起立に問へば總起立、かくて六議案は滿場一致で可決確定、議長閉會を宣す、時に同十一時三十二分、引き續き懇談會に入り洪元植議員の質問に對して安田警察部長より防空演習その他防空に關し詳細說明、金知事からは北支事變と國際情勢等に關し諄々說くところあつたが流石に非常時局が反映して議場內も緊張味と興奮が充滿、午後零時半散會した

**電文**　北支事變に對し政府の採られし機宜の御處置は東洋永遠の平和を確立するため眞に慶祝に堪へず、茲に本道會は議決を以て謹みて感謝の意を表すると共に多年の禍根芟除のため今後斷乎として國策實行方御配慮を冀ふ

陸海軍大臣、朝鮮軍司令官宛

最後の際に不拘北支事變勃發以來閣下並に將士の御苦闘に對し衷心感激措く能はず、茲に本道會は謹みて感謝の意を表し併て御健闘を祈る

關東軍司令官、駐屯軍司令官、支那駐屯軍司令官、聯合艦隊司令長官、川岸部隊長、第三艦隊司令長官宛

緊迫せる時局の打開に付本道會は政府の方針を體し克く擧國一致の實を擧揚するとに決議す今後よろしく御指導あらんことを冀ふ

朝鮮總督宛

### 議決された議案

十二年度　歲入出追加更正豫算（歲入出共合計四百二十萬九千七百五十圓）▲風水害應急復舊土木事業費償還[illegible]借入金（[illegible]）從前の年四分五分以內が年四分以內に）▲道起債條件變更（中小河川改修費、治山事業費、面債償還費、土木事業災害復舊費、濟州農業移轉改築費及び公共團體轉貸資金起債條件）▲道起債（公共團體亟に土地改良貸年期及び支出方法決定の件中變更▲貸渡一部擔保（永同保在[illegible]氏より採納したる畓附金四萬五千圓の受入擔保上の質權設定登記濟の土地質權拋棄）（寫眞は道會）

# 渾江流域の森林

## 三年越しの宿願やっと叶ひ

## 集團伐採許可さる

【安東縣】安東渾江側對岸の三年越の懸案であつた渾江流域の森林伐採は安東木業公會を通じて關係當局に向け再三再四猛運動をつゞけた結果、やうやく許可を得るに至り八月十五日までに書類を提出直ちに伐採準備に着手することになつた、數量は未だ確定してゐないが木材飢饉の緩和に大きな役割を果すものと期待されてゐる

### 江華中堅青年講習會

【江華】郡では左の日割で中堅青年講習會を開催することになつた

六、七兩日江華公普校、十、十一兩日仙源公普校、十二、十三兩日佛恩寺、二十、二十一兩日良道公普校、二十七、二十八兩日吉祥公普校

講師は甲斐郡守、北畠內務主任、李夏榮郡屬、尹相謨社會主事、山室視學、具農會技手等である

### 鐵道に妨害

【淸州】去月三十日午後十時から同十一時までの間に京釜線芙江、新灘津驛間のレール上に妨害を企てゝゐるのを發見時局柄重大視し所轄淸州署で犯人嚴探中

### 時局國防婦人大會

#### 開城で開く

【開城】國防婦人會、主婦會、愛國婦人會の主催の下に三日午後三時から市內高麗青年會館の大講堂で時局國防婦人大會を開催して一般婦人に時局に對する認識を徹底せしめ婦人としての覺悟と奮起を促し盛會裡に同五時解散した

### 風水害救濟費の殘金

#### 備荒基金繰入

【永同】昨夏の風水害罹災者に對する救濟費支出總額は八千三百八十二圓七十七錢で、そのうち目下千六十四圓七十八錢の殘金があるが、これは郡の備荒基金に繰入れ同基金管理規程に基き將來災害突發の際罹災者救濟の資に充てることゝなつた

### 廣州の稗拔日

【廣州】郡農會では來る十日から十五日までと二十五日から三十日までを稗拔日と定め、郡農會職員總動員で指導班を組織し各部落振興會と連絡をとり稗拔の徹底を期し九月に農村振興會單位で審査を行ふ豫定である

# 妙な風邪藥

## 醫生からもらつて

## 九人も中毒を起す

【江華】府內面新門里雜貨商金鳳儀、同里金貞龍、宮廟里、金炳順の妻女徐順外六名は去月二十九日邑內新門里の醫生柳學根から風邪の藥をもらつて飲んだところ忽ち中毒症を起し、何れも意識不明或は半身不隨となつたので、警察署では柳醫生を呼出し取調べる一方その藥を去る三十日京城醫專藥物部へ送つて分析を依賴した

# 日産の綜合工場

## 南浦に進出確定

## 製鍊所隣の西川江干潟地に

## 更生の日本化學工業

【鎮南浦】府の西部、三和川干潟地埋立十萬坪の地をトして東洋一を誇る日滿マグネシヤ工場進出確定し、工業港として洋々たる將來を約束されてゐる折柄、今度また日産コンツエルンの日本化學工業會社の硫酸亞燐酸肥料その他の一大綜合工場を東部西川江干潟地帶に建設に決定した、本工業の化學肥料部門は嘗て大日本人造肥料會社（資本金五千四百五十萬圓）が日本產業會社に合併のうへいつたん解散し、日產の資本を二億二千五百萬圓とし益々日產特異の公業特殊會社（オープン、ホールデイング、コンパニー）たる機能を發揮すべく新たに資本金六千二百萬圓で生れたのが日本化學工業であつて、同社東生躍進の陣頭に當り鎮南浦進出に決定したことは南浦將來をますく多彩ならしめるものである、同社は埋築地に肥料製錬所に隣接せる十七萬坪を讓受け使用電力年間三萬キロと稱されてゐる、日滿マグネシヤも當初一萬七千キロの計畫が倍數の三萬キロ宛を計畫されてゐる折柄で、現在西鮮合電が西鮮三道に配給せる總電力一萬七、八千キロに比し前記二工場の使用電力合計六萬キロはその規模の大きさを有力に物語るものである

### 産組吉祥出張所認可

【江華】數年來の懸案であつた産業組合吉祥出張所は去月二十八日附で認可となつたので三十一日齊藤組合長は吉祥へ出張敷地を實地檢分した

### 堆肥刈取日

【廣州】郡農會では現在の郡內耕地面積二萬五百餘町歩に對し堆肥總貫數九十八貫を二百二十貫とすべく五日から十八日迄を堆肥刈取日に指定し郡面職員は各部落振興會と連絡をとり刈取督勵を行ふことになつた

### 廣州郡廳の講習會

【廣州】郡では五日から十八日迄毎日午後一時から約二時間郡廳會議室で開催、科目は憲法、刑法、民法の四科目である

### 廣州の面事務研究會

【廣州】郡では來る十三、四兩日中部面南漢山城、十六、七兩日彦州面奉恩寺の二回に亘り面事務研究會を開催、十三日夜山城では京城安國町禪學院院長金寂音氏、十六日夜奉恩寺では佛教家金泰治氏を迎へ有益な講演會も開く筈

### 廣州農事打合會

【廣州】郡では三、四兩日普通農事擔任者打合會を開催、管下各面技手、擔任書記、水利組合係員、東拓廣州出張所員等會合の上左記事項を打合せた

水稻種子更新事業、畑共同販賣擴充、米穀生産高及び綿在高調査、秋蠶飼及び冬耕獎勵、農家更生計畫遂行における副作物施肥改善指導、堆肥製造督勵、本畓稗拔督勵の徹底

### 報恩郡面長會議

【永同】報恩郡では去月二十九、卅兩日面長會議を開催、更に卅一日は午前八時から郡面職員を數班に分ち報恩面金剛里金谷、水汗面進に院里住進、內北面山城里九二目の各更生部落を視察し午後二時から郡會議室でこれに對する批判會を開いた

# 監視船照風丸

## 愈よ咸北沖に出動

## わが出漁船を護る

【雄基】本府漁業保護監視船照風丸は去る卅一日から雄基地方沖に出動、我が出漁船の保護監視に從事してゐるが雄基、西水羅地方の漁業者は國境線に出漁することが多く從來これ等の保護監視に當るものがなかつたゝめ或は蘇聯に捕はれになつたり種々問題を惹起し常に恐怖を感じて來た業者も今後照風丸の出動警備によつて前記不安は一掃されるものとみてゐる

### 丸太を丸呑み

#### 一家四名お繩

【平壤】漂流中の丸太を丸呑みにした一家四名が平壤署に檢擧された右は府內羊角里四〇車永俊（[illegible]）とその長男次男三男の四名で去月十九日朝增水した大同江の濁流に漂流中の府內南門町五三材木商金興大所有の丸太廿八本（一本時價五圓）を羊角島附近で拾ひ上げて賣却丸呑みしたことが二日發覺されたものである

### 廣州文廟の明倫殿修理

【廣州】郡では約三百圓の豫算で文廟明倫殿の大修理を行つてゐたが去る三十一日工事完了し一日午後二時から管內儒林に郡守代理等列席の上位牌奉安祭を執行した

### 防護映畫會

【江華】警察署では來る九日午後八時邑內上市場で防護思想普及映畫會を催す筈

# 軍事後援聯盟

## 灼熱の至誠を一丸として

## 仁川支部の結成式

【仁川】日支の衝突正に全面的ならんとし銃後の責任益々重大化しつゝあるに鑑み仁川でも軍事後援聯盟を組織し二日夜公會堂で永井府尹、二瀬署長、向井憲兵分隊長、柴田部隊長等官民百餘名列席の下に發會式を擧行、聯盟規約決定後宣言文を可決して散會したが決議に基き銃後の固き決意を陳べるため支那駐屯軍司令官並に川岸部隊長宛

『仁川軍事後援會は結成に當り聯盟會員一同誓つて銃後の責に任ぜんことを期す、貴部隊將兵各位の御健鬪を祈る』

の激勵電報を發した

### 龍仁支部も結成式擧行

【龍仁】朝鮮軍事後援聯盟京畿道支部龍仁分會の結成式は一日午前十一時から郡會議室に郡內十ケ面の代表者參集の上擧行、宣言、規約、役員を決定し、午後一時半一同龍仁神明神祠に參拜の上散會したが宣言、重なる役員並に加盟團體は左の通り

▲宣言　刻下重大時局に直面し我龍仁郡軍事後援聯盟は益々愛國の熱意を昂揚し結束提攜、進んで力を銃後の任に致し彌々皇軍の士氣を鼓舞激勵し後顧の憂なくその本分を完ふせしめんことを誓ふ

▲役職員　會長稲中軍、副會長中村恭志、評議員各團體代表者

▲加盟團體　帝國軍人後援會委員部、日本赤十字社委員部、愛國婦人會分會、國防義會、大日本國防婦人會支部、在鄕軍人分會、水餘青年團、二東青年團、聖興青年團、外四青年團

### 內山司法主任

#### 仁川に着任

【仁川】新任仁川署司法主任內山警部補は二日夜家族同伴、着任した、以下同氏の新任挨拶

ずつと前三年間程こちらに勤めたことがあり知つてる顔ぶれも多いので非常になつかしく、愉快に仕事が出來さうです司法警察事務の明朗化は刻下の急務で檢擧せんが爲の檢擧は斷然これを排し罰すべきは罰して許すべきは許し眞の民衆警察の實を擧揚に邁進したいと思ふ、宜しく官民諸賢の御教導と御支援を賜りたい

### 檜垣內務主任着任

【長湍】加平內務主任から今回長湍郡內務主任に榮轉の檜垣憲三郎氏は三十一日午後一時三十五分列車で着任、永田郡屬の案內で二日各官公署並に地方有力者新聞支局等を挨拶のため歷訪した

### 原口理事官

#### 平北へ榮轉

【淸州】今般の官界異動で忠北道廳地方課勤務、道屬原口茂氏は道理事官に昇任の上平北へ榮轉することゝなつた

氏は佐賀縣生れで本年とつて三十一、昭和五年京大經濟科出の秀才で七年五月忠北永同郡屬に任ぜられ、淸州邑屬に轉じて九年高文行政科をパス、昨年十一月地方課へ轉じて今日に至つたが頭腦明晰、明朗な性格の持主で將來を囑望され乘馬に堪能である、家族は夫人滿子さん（二十）の外長男正彦君（二）及び長女盛江さん（[illegible]）の四人（寫眞は原口氏）

### 內山警務主任榮轉

【驪州】內山警務主任は今回仁川署へ榮轉

氏は驪州署へ着任以來警務に熱然たる手腕を揮ひ一般民衆の慈愛的態度には內外の信望を集めただけに一般から轉任を惜まれてゐる

後任は京城鐘路署の神崎康氏で今度昇級の拔擢で警部補に昇進し同係の要職の衝となつてをり手腕を期待されてゐる

### 全鮮蹴球大會

#### 驪州で開く

【驪州】來る十四、五兩日驪州青年會主催本社支局後援の下に第二回全鮮蹴球大會を開催することゝなつた

申込は十四日午前九時まで、參加金は一組三圓である

### 松峴のサーカス

【仁川】一日から市場橫で中谷猛獸大サーカス團を公開

# 皇軍の武運長久

## 月尾島の愛宕神祠大祭に

## 祈願祭を併せ執行

【仁川】月尾島愛宕神祠大祭を迎へ府では四日午前十時から皇軍武運長久祈願祭も併せて執行した、愛國熱に燃えて參集するもの一千餘名、先づ修祓式あり、開扉獻饌、祝詞奏上、玉串拜禮、撤饌、神酒拜戴と厳に神事進められ終つて直會に移り、萬歲を三唱して正午散會した（寫眞は式場）

### 龍仁國防婦人の赤誠

【龍仁】國防婦人會龍仁分會では、慰問袋百十九個、獻金十九圓八十錢、千人針六枚を纏め去る三十一日分會長、古賀のり子夫人、會員西島菊枝夫人が代表となつて朝鮮軍司令部、愛國部に出頭獻納した

### 武運長久祈願

【驪州】去る一日午前九時驪州神社に郡內の官民各團體學校生徒等數千名參集し國威宣揚、武運長久祈願祭を執行し金郡守より祭文、土肥署長より決議文を朗讀し萬歲を三唱して散會

**江華**　各官公署職員、愛國婦人會、國防婦人會、學校兒童ら八百餘名が去る一日江華神社に參集し皇軍の武運長久祈願祭を執行した

# 南部地方めぐり　粟津信爾

（その一）

## 新舊馬山の衝突

### 發展を阻害する大きな暗礁

### 一昔十年の今昔感

◇……馬山から晉州路を經て統營へ、更に統營から固城へ引き返して晉州を通過して河東へ出で鎮路馬山へ……京城を出でこの間五日かかつて一巡りした、この中馬山と統營はかつて十年前山梨總督に隨從して視察したことがあるが他のコースは初めてであり、固城、晉川、晉州などははじめて訪た處だけに多少の興味ももち、期待もつないだものである以下四五回にわたつて訪たまゝに綴つたこともお書きなぐつてみる

◇……五日旅の主要目的は馬山にあつたので京城から馬山へ直行するため三浪津から慶全南部線に乘換へ十幾年ぶりに洛東平野を横斷したが、この邊り月初の頃は旱魃で水不足の天水畓は植付難のものが相當あつたが最後は慈雨に惠まれて餘程植付は進んでゐたがこの沿線は毎年の如く雨季には洛東江の氾濫で田畓は勿論荒らされるし列車も不通になる處だけに十幾年前と變りない廣い面積の草生地が目につき、熟田と見比べてみると勿體ないやうな氣がしたが、洛東江路は今改良工事の最中だから、これが完成したら鐵道は勿論不通になるやうなこともないし沿線の水害に耕地も相當に救はれることにならうが私は十幾年前この灌水域帶をトロに乘つてみたことがあるだけに、その當時を思ひ出して、なんとなく懷しく汽車の窓からみた灌水の街はやはり昔ながらだけの進展の跡が偲ばれる

◇……途中は素通りしてやがて馬山驛、出て驚いた驛は案外小規模で意外な感じはするが驛前に舊い[illegible]ながら新舊もあるし現在の馬山としては適應した備へとみてよからう、一應みして『躍進を誇る馬山』に出陣したが懇談會のことは後廻しにして凡そ一時間自動車をかつて街を一巡したことから率直に書いてみると、埋築の埋立と府廳や稅務署の中央部進出と高女、商業學校の新築、舊馬山の市區改正といつたやうなものが眼につくだけで一と昔前の馬山と比べて格別印象的な變つたものは見當らない、やつぱり『酒の馬山』『消極的な馬山』といつた感じに響きるきくところによると、新舊馬山の利害相違するところ、意見の相違あり、對立があり、新興小賣合が演ぜられ醜爭相譲くの弊風今なほ消滅せず、こゝもと府廳や稅務署の中央地帶進出の具現ともなつて新舊地域對立の緩和はできても、こゝ府議に於ける府會の議論は事每に對立し新舊一の喧ましい府館の折衝がつけられたほど深刻でこの新舊衝突の日はまだく將來のことらしい

◇……こんな弊風が原因して自然一般に消極的に傾すやうになり從つて積極的發展を阻害することができず立遲れて後進都市にしてやられるの結果を招來してゐるといふのが駆引きのない馬山の實情とみて差支へない、しかし新舊馬山人が互に角突き合はすほどの根強い惡感情のある譯はなく闘する處土地變のための利害問題にすぎないので、一當に會すれば互ひに虛心坦懐歓談もすれば飲みも唄ひもする、それでゐて公的の事柄になると妙に四角張つて絡み合ふのだから、おかしなもので姑息的といふのか我見が強いといふのか兎に角こだわりたがる共通癖をもつてゐる、要するに小異を捨てゝ大同に就くの雅量の持ち合せのない人が多い、折角天惠の銘酒の産地でありながら、なんで飲んでいゝ機嫌になつた調子ですべてを圓滿にやつてのけないのか、又その位の藝當がやれないのか、むしろ不思議なことのやうに思はれる

◇……馬山としては現に幾多解決せねばならぬ懸案が山積してゐる、第に軍事的要地として、酒の產地として局限された馬山でなく、まだく港を中心として工業地として伸びる方途は幾多存する筈である、これを活用するのに必ずしも海面に埋築をせねばならぬ譯はない、ただ埋築で埋築する如き行き方は避して埋築こそすれ何の役にも立たぬ、現在の馬山はまだく海面を埋立てなければならぬほど土地に不自由は來してゐない、現に中央部の埋築地さへ消化できずに草の繁茂に任せてゐる圖ではないか、それにして今後海面埋築時代を現出してゐるといふにおては呆れて物が言へない

◇……きくところ舊市街の一等地で坪當り最高二百五十圓程度で新馬山の住宅地に行つて四、五十圓台高台で八圓見當といふから人口比例からみると大して高い地價でもないが消化力の伴はない土地思惑ほど土地の發展を妨害するものはないから必要な發展なくされないものでない限り海面の埋立などは全然封じろ必要がありはしないかと思ふ、この

### シネマと演劇

飄部　【仁川】五日より公開　毎日晝夜二回上映▲メトロポリタン映畫リヒヤルド特作日本語版後援海軍省陸軍省グスタフ・マイヤー「世界大動亂」▲松竹大船超特作『我が母の書』田中絹代、川崎弘子、高杉早苗、上原謙、佐分利信、佐野周二出演▲松竹京都大作「双かゞみ山」林長二郎主演▲朝日ニユース（階下二十錢）


# 眞夏の淋疾惡化に銀內服の効果！

淋疾は暑熱と共に昂進する

盛夏は濕度の平衡がとれない爲め人體の諸系統に無理が生じ、各器管に種々の故障が起り病狀は昂進を來す樣になる。即ち體溫の調節を圖るべく盛んに發汗作用が營まれ排尿量が減り抵抗力が減退する結果輕症狀態にあつた淋疾は昂進して急激な惡化を來すは勿論、惡性の淋疾も益々險惡症に赴いて行くものである。

盛夏の淋疾の特徴として容易に惡化し易く治癒し難い。即ち尿道外口より藥液を人工的に注入、排入、洗滌する外用局所治療は開放的の夏だけに殊更使用の不便を感ずるのみならず、炎衝を增加させる故なるべく避くべきであり、且つ使用不馴れの時は却つて淋菌を內攻せしめ、深部諸器管に恐ろしき淋毒症を惹起する危險がある。又內服藥とても從來品一般の通弊として殺菌力微弱且つ胃腸障害の副作用を伴ふ等幾多の欠陥が指摘され、淋疾の治療を益々困難ならしめてゐる實情にあつた。

## 銀內服藥の出現

然るに本劑バロールは京都帝大化學研究所の發明特許「金屬オルガノゾル製法」を應用し從來、外用劑にのみ利用されてゐた殺菌力の強烈な銀を膠質微粒子化せるものと、內服用の白檀油との特殊結合によつて初めて銀の內服化を達成せるものなれば內服藥にして殺菌力強大なるのみならず深部到達力に富み、且つ兩劑の相乘作用に依り著治效果は頗る擴大され、速服に依る胃腸障害、腎臟粘膜の刺戟等の副作用なく、隨時隨所に規則正しく服用が出來る等、一劑にしてよく在來の外用、內服兩劑の藥理特徵を兼有せる唯一の銀コロイド內服治淋新藥である。

## 獨特の治療經過

服用されたバロールは腸壁より迅速に吸收されて體液そのものに強い藥效を與へ、血液の循環を利用して身體の各組織に滲透し、尿道は勿論の事、微細な尿道側管、複雜な深奧の膀胱、攝護腺、副睾丸、精嚢、子宮內膜、卵巢、喇叭管等に巣喰ふ淋菌を死滅させ、炎衝を和げて患部の恢復を圖り、再發を防止する藥治作用を及ぼすものである。殊に內部より外部に向つて治療經路を辿る爲、前部尿道より更に內攻せんとする症狀を防止しつゝ治療する結果となり初期急性淋疾に好適であるのみならず速服するも何等不快、不便、苦痛を感ぜず且つ迅速强烈な深部殺菌の治淋作用を營む故、慢性淋疾にも極めて合理効果的の治淋藥である。

京都帝國大學化學研究所創製（製法特許）

バロール（即ち銀オルガノゾルサンタル油）は京都帝大化學研究所內に於て其の特許施設の理化學的操作の下に嚴密製造され、しかも同大學附屬病院泌尿科並に婦人科を初め全國の著名病醫院に臨床的に使用されて居るが、その治驗成績の極めて優秀な結果については同大學醫學部皮膚科泌尿科教室醫學博士片山義郎先生が皮膚科紀要第二十二卷第三號に發表されて、これを醫學會に報告されてゐる。以て本劑が如何に權威と藥効の大なる治淋藥なるかを知る事が出來る。バロールの連續服用と自制攝生こそ淋疾の短期療法として此處に推獎する所以である。

新刊「淋疾とその療法」と題する四六判、七十餘頁、詳細圖解入り冊子を御希望の方は、新聞名を明記の上御申込みあれ、但し一名一冊に限る。

無代進呈

藥價　一圓八十錢　三圓五十錢　五圓五十錢　十圓　送料內地十五錢　滿鮮四十五錢

▼バロールは全國各地有名藥店にあり。若し品切れの節は直接發賣元へ振替、爲替又は代金引換にて御註文あれば發送す。（前金御註文の場合は送料不要、郵券代用可）

# バロール

發賣元　大木合名會社

東京市神田區鍛冶町大通（神田驛前）振替東京[illegible]・電話神田[illegible]番

大阪市東區淡路町（大手扇西語）振替大阪[illegible]・電話[illegible]

# アセモ・タダレにシツカロール

お近所の藥局・化粧品店にあります　二〇錢　五〇錢　一圓

內務省衛生試驗所　無鉛證明

和光堂

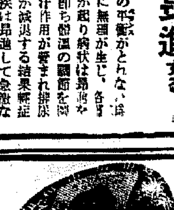

シツカロールは分け賣りは致しません

藤澤發賣品
結核貧血 予防治療
胃腸強化促進
ネオ肝精四大特徴
① 單一肝油以上の効果を奏す
② 配合成分の協同作用に依つて造血機能促進と結核菌への抵抗力増强、
③ 胃腸强促進化・肝油を消化して吸收良好なり
④ 噯氣は皆無 服用は容易
服用容易・肝油精劑
鱈肝臓・牛膽汁配合
肝油廿五% ヴイタミンABCDE アミノ酸 グリコーゲン
コレステリン 酵素 燐化合物 肝臓ホルモン 膵汁酸 膵汁色素
夏季好適
肝油肝臓療法
結核に對する肝油療法の根元は一にヴイタミンA・Dの藥効的價値に依るものであるが……ネオ肝精は單一肝油(VA・D)の外各種ヴイタミン・貧血諸症に特効ある肝臓ホルモン及び牛胆汁その他重要榮養素を網羅含有する複合的榮養劑であつて上記の如き幾多の獨歩的特徴を有し衰弱せる胃腸患者と雖も肝油の吸收良好なるが故に夏季好適の榮養劑として盛んに賞用されてゐる
【適應症】肺結核 肋膜炎 其他結核性諸疾患 惡性貧血 續發性貧血其他貧血諸症 ヴイタミン缺乏症 神經性諸疾患 早老腺病質 虚弱兒 重病恢復期
發賣元 株式會社 藤澤友吉商店
活力榮養ホルモン劑
ネオ肝精
藥價低廉
錠劑 二七〇錠 二、〇〇 一〇〇〇錠 六、〇〇 二五〇〇錠 一三、〇〇
粉末 六〇瓦 一、八〇 二五〇瓦 六、〇〇 五〇〇瓦 一一、〇〇
醫學博士西谷宗雄先生述 〝新榮養讀本〟 無代進呈
製造元 北海水産工業研究所
NK11

# 北支皇軍將兵に 畏し、御慰問品
## 各殿下より御下賜

【東京電話】畏くも皇族、王公族の各殿下におかせられては今回三十度の北支において暴戻な支那軍と戦ふ我が皇軍將士の勞苦を思召され、御慰問の御下賜品ある旨御沙汰あつたので、陸軍省では四日午後三時高級副官小林取扱寺倉少將を臨時代理として、皇族殿下の御代表高松宮殿下の御殿に伺候せしめた

高松宮殿下には早速謁を賜ひ、北支に活動する我將兵に對し有難き御慰問の御言葉を賜はつた上、畏く廣大な賜品を御下賜あらせられた、陸軍當局は恐懼感激し直ちに香月司令官にこの有難き御沙汰を傳達すると共に恤兵部長をして早速この御下賜品を現地に急送するやう處置を命じた ※

今回の御下賜品中には戦地で必要缺くべからざる手拭數萬本、罐詰數萬個あり、罐詰の中には珍しいフルーツ類もあつて戦地の勞苦を癒やすには得難き品とされてゐる

## 第一線の將兵も 必ずや感奮せん
### 杉山陸相謹んで語る

今般各皇族、王公族殿下から北支出動部隊の將兵に對し御慰問の御沙汰がありましたことは誠に恐懼感激の至りであります、第一線の將兵は必ずやこの有難き御沙汰に感激し、いよいよ盡忠報國の誠を致すことと存じます

☆　☆　☆

# この熱意！その誠意！
## 山道七里に野宿し 驛頭に叫ぶ萬歳
### 手辨當に手製の旗 黄海道の人夫二人

驛で萬歳、萬歳を叫んでゐる二人の六十すぎたない人夫風の朝鮮人の姿が人々の怪訝な眼をひいてゐる、この二人は黄海道瑞興郡鎭面の日稼ぎ人夫崔亨鎭さん(五〇)同李東錫(五〇)で、ふと通りかゝつた驛頭の出征の軍國繪卷に感泣して二人はすつかり感激、七里の山道を村へスッ飛んで歸つて村人に告げ、手製の小旗をつくつて喰ふや喰はずの日稼ぎ暮しではあるがお國の一大事には換へられないと、草鞋がけ、しかも野宿を重ねての人々に協力而動してゐる これを聞いたその土地の消防組頭は野宿で身體を損してはいかぬと二人の愛國者を自宅に泊め、その行爲を援助し、致富を問はず固く結ばれた人々、爾後に麗しい話題を提供してゐる「誠心を無にしては濟まない」と無名のおぢさんから貰つたお金ですの淸潔をつけて全部を國防獻金した

## 時局祈願と講演映畫會

北支にある皇軍の武運長久と在留同胞の安泰祈願法要が朝鮮佛教中央教務院主催、在城三十一の朝鮮寺刹及び布教所の後援で五日午後七時半から安岩町開運寺で執行される、祈願法要に引續いて時局講演(朝鮮語)も行はれるが更に六日は同じく午後七時半から府民館大講堂で時局大講演會(朝鮮語)を開催、北支事變ニュースをも上映する筈である

# 今、事情が許さねば 志願兵制度で結構
## 朴代議士、半島民の聲を語る

【東京支社電話】三日貴衆兩院議長を訪問、朝鮮における徵兵令施行に關する請願陳情をなした貴行委員李元鎔、金思珠、金昌俊の三氏は同夜本府の朴代議士邸に參集請願委員卅名連署の請願書を作成四日同代議士を經て貴衆兩院に正式手續をなした、朴代議士は語る

『朝鮮人の今次事變に對する熱情は全く最高潮に達してをり内地人が第一線の戰場で活躍してゐるのを傍觀して銃後の御奉公をしてゐるだけでは最早到底堪へられなくなつた、我々はこれを機會に是非朝鮮にも徵兵令施行を實現せしめ眞に內鮮一體の實を擧げて聖恩に酬ひたいと思つてゐる、若し早急に事情が許さないならば志願兵制度でもよいから即時施行していたゞき一死報國の誠を徵したい、我々朝鮮人のこの赤誠は恐らく議員諸氏も諒解され必ず採擇されるものと確信してゐる』

## 國威宣揚祈願 大覺教本部の

京城府鳳翼町の朝鮮側の佛教寺院大覺教中央本部では、北支事變に當つて國威宣揚武運長久の祈願式を一日より七日間毎朝五時から執り行つてゐる

## 滿願大般若新禱會

卅一日間の國威宣揚、武運長久祈願の法要を勤めあげた京城慶忠寺博文寺では四日午前十時から滿願大般若新禱會を行つた、甘蔗京畿道知事等多數の來賓を迎へ、同寺住職上野舜誠師によつて嚴修された

## 鮮滿對抗競技無期延期

本年度鮮滿對抗陸上競技大會は來る十五日大連運動場で擧行の豫定のところ都合により無期延期となつた

## 夫婦で獻金

京城西大門町二ノ七井形鉉氏及び同夫人妻命明淑さんは四日夜西大門署を訪れ夫々百圓づゝを獻金した

が、鐵行四萬餘は直ちに皇軍將士に寄贈することになり朝鮮軍司令部に送られた

# 不潔な飲食物を賣れば拘留に
## 魚屋先づ槍玉に上る

銃後の衛生陣を固める京城本町署ではこの程接客業者の料理場、市場の一齊衛生檢査を行つたが、五百三十五軒のうち二百三十八軒の不良業者を發見、嚴重警告を與へ直ちに改善を命じ、再び違行的違背中であるが、四日旭町公設市場入口で魚を賣つてゐた上往十里七〇六ノ三鄭用相(三)は鰯數ひをつくらず、その上腐敗した魚を賣つてゐたので拘留五日間の嚴重處分に附した、なほ從來の寛大な處分を改めて時局柄どしどし處分する方針で、鄭をまづその槍玉にあげた譯である

# 東京大相撲 千秋樂
## 本府が總動員

大相撲第五日目(四日)の千秋樂は依然として滿員の盛況振りを見せ、初日以來缺がさなかつた南總督は午後四時には姿を現し、これに午後三時頃から本府の三局長を初め警務、圖書、保安、衛生の四課長や事務官連、法務、行刑、監獄課長その他課長級事務官連が正面棧敷にズラリと顔を並べてゐた

源氏山(より切り)三熊山
番神山(捲き落し)小松山
羽黒山(つり出し)金湊
星甲(下手投げ)鶴ヶ山
櫻甲(押し出し)巴潟
名寄岩(つり出し)新海川
磐石(押し出し)桂川
海光山(より切り)大浪

三役

玉ノ海(踏み越し)旭川
清水川(上手投げ)鏡岩
双葉山(より切り)玉錦

職が頻分に煽られて連日滿員を續けた東京大相撲玉、双葉一行は四日千秋樂となり、一行は北鮮巡業に上ることとなつたが列車回數の減少から四百餘の門人群を一時に運びかねて幕下連中の百廿名はその前京城に踏止まり五日から七日間毎夕六時から本町行の土俵で納涼大相撲を開くことになつた、入場料も廿錢均一で大衆に開放、涼み客を集めて景氣よく角道普及に盛さうといふハリキリ振りである

幕下連中が京城に居殘り
納涼大相撲
けふから一週間興行

## 郵便物の配達時間が 一部變更されました 京城

京城郵便局では北支事變に伴ひ今回列車時刻が全鮮的に變更されることになり、郵便發送時刻も從つて改正を見ることとなつたが、これがため京城局の郵便物配達時刻は左の通り一部變更され四日から實施されることゝなつた

一號便　午前七時
二號便　午前十一時
三號便　午後三時半

なほ同局差立時刻も全鮮的に改正されたので、內地方面行は午後二時、午後十時、滿洲行は午後三時、午後六時半、北鮮行は午前七時、午後十時半の各締切時刻に間に合ふ様に差出せば順序よく配達されることとなる譯である

# 南支に虎疫
## 斷じて半島に入れじと まづ仁川を警戒す

南支那の廣東と香港に眞性支那兵より恐るべきコレラが猖獗を極めてゐるとの情報に接した京畿道警察部衛生課では國民學げて々銃後の衛生々を强調、その運營を果さんものと涙ぐましい努力を續ける折柄とて半島に於ける南支那一帶との關門ミナト仁川にまづ檢疫を設け各機關の防疫陣を總動員、恐るべきコレラ菌の半島潜入に嚴重な防疫網を張る事となつた

## 虛弱兒童に 規律生活
### 京城府の試み

京城府では府內公立普通學校四年生以上の虛弱兒童百名を六日から十九日まで鋼岩公普校內に收容、規則正しい生活二週間で虛弱兒童を保養させ立派な身をつくることになつた

## 鯉登部隊の 戰死者氏名

【○○電話】鯉登部隊の戰死者氏名及び住所左の如し

群馬縣群馬郡金島村曹長井高次郎▲熊本縣上益城郡乙女村軍曹相良末藏▲香川縣丸龜市九番町軍曹村上光雄▲和歌山縣海草郡長巳村伍長和田滿次▲宮崎縣東諸縣郡八代村伍長宮毛政光▲熊本縣下益城郡杉上村伍長友田祐雄 他負傷者若干名あり

# 抗日の本場で 颱風大あばれ
## これからどう進むか

【仁川電話】第一次颱風は三日夜から南支那に入つて暴戻あくなき抗日支那兵の頭上を神風となつて暴れ廻り大打擊を與へつゝ四日朝六時現在に勢力やゝ衰へたとはいへ中心示度七百卅四ミリ、毎時十六キロの速さで南京の南方百五十キロの地點を依然北西に向け進行中であるが、此儘進んでくれれば問題はないとして、又北東に轉向する可能性が十分あるので半島の警戒線もうつかりゆるめられません、本府觀測所間野技師は四日正午緊張の面持で語つた、尚は昨日來多島海方面は南東の風物凄く濟州島方面は相當降雨を伴つてをり、その他黃海一帶の海上も時化けてゐるが一般に天氣はいゝ方である

## 赤ン坊死體は 流産と判明

既報、四日朝京城新堂町新設里墓路地で通行人が發見した胎盤付きの赤ん坊の死體は解剖の結果八ヶ月の流産による死産兒と判明したが遺棄主を引續き搜査中

## 子供だけ助かり 兩親は虐殺さる
### 通州の犧牲 釜山の池田氏

【釜山電話】天人共に許さざる通州大虐殺事件の生存者中本年四月釜山を出發して通州へ移住した元間組本店々員池田元彦氏の長女桂子さん(七)次子陽子(五)三女成子さん(二)の三名は守備隊に收容されたが、父親元彦氏(三七)と夫人きくのさん(三)は殘虐極まりなき叛亂兵の兇刃に倒れたらしく知人一同より惜しまれてゐる、遭難した元彦氏は高等商業出身の評判よい紳士で夫人は大邱高女卒業の賢夫人であつた

## 中堅青年に 時局認識講習
### 京畿道情報委員會が 一般にも講演會

京畿道情報委員會では來る十六、十七兩日間京城農業學校講堂で道內中堅青年團長の時局認識講習會を開催、正しき認識を吹き込む事になつたが講師は左の諸氏である

甘蔗京畿道知事、深堀朝鮮軍參謀、島橋女子師範校長、池田本府事務官、吉田朝鮮神宮宮司、妙心寺派山大綜師、日野京畿道社會主事

受講者は道内各青年團副團長、地方主事、農村指導員等約百名であるなほ同委員會では一般民衆をして迷はざるやう左の講師を各日割によつて各地に派し『北支事變と我が國の態度』と題する演題のもとに講演會を開催する事になつた

中島少佐(八日長湍、九日水原十一日漣川)師橋大佐(十一日始興、十二日楊州、十三日富川)石田大佐(九日龍仁、十日利川十一日驪州、十二日安城)大野大佐(十日楊州、十一日抱川、十二日坡州)李少佐(九日加平、十一日開豐、十二日江華)

# 平北の死者八十名

【新義州電話】四日午後四時判明せる平北道內の水害は死者八十名、流失家屋四百二十四戸、浸水家屋六千二百九十七戸、倒壞家屋八百六十二戸、橋梁及び道路の流出決潰三十二ヶ所、家畜の流失五百廿四頭で、近來にない損害を蒙つてゐる、なほ道では罹災者の救濟のため美座知事夫人を中心に各婦人團體が目ざましい活動を續けてゐる

# 新ダイヤ頗る圓滑
## 朝鐵でも運轉時刻を改正

連絡を續つてゐた『あかつき』滿洲直通の『ひかり』が五日から姿を消した、その他普通列車も殆ど減少の新ダイヤ實施の第一日も、非常時局に緊張した半島人に就いて不便をかこつものもなく、また『あかつき』に乘るつもりで駈けつけて右往するといつた風景も意外に少く、新ダイヤは驛を中心に圓滑に行はれた

『のぞみ』の上り、下りが唯一の急行列車となつたが、これは新京まで延長運轉されるので急ぎの客の唯一の〝のぞみ〟となつて超滿員、上り釜山行は從來通りの時刻に運轉してゐるが下り新京行は午後三時五十分京城發に改正されてゐる、また朝鮮鐵道でも局線の客貨車とも減少したが大量旅客列車は一線に二列車、三列車を取消し貨物は局線の運轉力減少に伴ひ全廢して混合列車によつて輸送することとなり局線と社線と繋ぐ近距離のガソリンカーは全廢した

## 情婦の頭を 釘拔で喰はす

京城司諫町一一七光盛旅館止宿金敬茂(三)は樂器店女給黃聖淑さん(三)と仲良しになり昨年五月ごろから右旅館で同棲中、三日午後六時ごろ痴話喧嘩した揚句情婦の頭部を釘拔きで毆り重傷を負はせて逃走、間もなく友人宅に潜伏中を本町署員に捕つた、黃女は附近の病院で手當の結果生命は助かる模樣

☆……四五日前のある夜、京城驛發北行列車が義州通トンネルを出て間もなく列車の窓に石ころを投げ付けたものがあつた

☆……時節柄目の色をかへた西大門署で嚴探の結果、犯人をあげて見ると十一のチンピラ、『石を投げられると汽車が驚いて止つて、お客樣が騷ぐはずでせう、そのどさくさに紛れて汽車の中に散ばつてゐるビール瓶を持ち出す積りだつた』ご

☆……(珍名新興)富山市本町に向井巴良七郎左衛門之助佐治さん

# 私の死を戰地の 夫に知らさずに
## 二見司法主任に愛兒を託した 安藤文江さん逝く

既報＝本町署二見司法主任の家庭にひきとられた出征軍人安藤春之氏の愛嬢えみ子ちゃん(三)のお母さん文江さん(二三)はつひに四日夜醫專病院で死去した、その夜文江夫人は北支の戰況を報じた新聞記事を二見司法主任夫人から聞きながら『夫の戰死は覺悟してゐます』と今まさに息を引取らうとする死の床にもとりみださず、『たつた一つの私の遺言……それは』夫人の聲はかすれがちだ『……お願ひです、子供をどうかよろしく、そして夫には私の死を知らせないで下さい』『……』『士氣にゆるみが出ては、唯それだけ……』がつくりなつた夫人は呼べど答へず、母の死も知らず無心にはね廻る二人の遺兒――あまりにも悲壯な臨終のシーンであつた、なほ子供さんは本町署外勤小林巡査部長が引取つて育てることになつた

## 打たれた紳士が 兒童の純情に 感激の金五圓
### 兒童はそのまゝ獻金

百十二度の炎天に禦汗をすたくと流しながらも『兵隊さん萬歳』『大日本帝國萬歳』と喉もはり裂けよとばかり皇軍に激勵してゐる一人の新學小學校生に、自分の鉛筆の代の五圓を渡して『これで皆さんに鉛筆かなにか買つてしつかり勉強して立派な國民になつて下さい』と名前も告げず姿を消した紳士があつた、子供の言葉に軍服を着た在郷軍人らしい小父さんだつたとあつたので、それを手掛りに憲兵隊で調査の結果、在郷軍人會滿洲分會を代表して

# 勇士の臨月の妻に 安産させた人たち
## これこそ銃後の救助

『俺は皇國を背負つて北支に行くぞ、お前はその身體では……』『いゝえお心殘りなく、軍人の妻として覺悟はきめてゐます、生れる子供は石にかじりついても育てあげます』――その武人京城府外弘濟外里二〇一須山彌雄氏(三)は今度動員令の北支の戰線に決死の活動を續けてゐる、臨月へとてない一家た安子さん(三)は産氣づいたが産婆を呼ぶことも出來ない、町內の同情は翕然と湧いた、勇士の家族を救へと赤十字社、西大門署にこの事情を訴へ安子さんは無料で赤十字病院に入院、三日西三號室で玉のやうな女兒を安産、母子共に元氣で四日安子さんは早くもベットの上に起きあがつたが『皆さまの御同情に感謝してゐます私達一家は銃後の皆さまによつて救はれたのです、軍人の妻の有難さをしみじみ味はつてゐます、出征した夫が戰死した時の覺悟はしてゐます、このまゝ永い間病院に居るのは私の氣持が許しません、早く退院して洗濯物でもして生活をたてたいと思ひます』と涙に咽ぶ……起上つた安子さんと赤ちやん

エロ虫撲滅 芳香ハイナシン

けふの天氣 京城測候所

話題 外金剛・三仙巖と寒霞溪 朝鮮名勝スタンプ集

動脈硬化と 中風病が全快
半身不隨や舌もつれ手足シビレが 意外に早く治ります
腦溢血、中風で半身不隨、舌もつれ、手足シビレ、頭重、耳鳴、目まい等に惱んでゐるお方なら重い方でも輕い方でも効能の良く現れる古い家傳名藥が當院にありますので此名藥でお治りになつたお方は數へ切れぬ程澤山あります。一度試めしたお方がこんなに早く治るとは思はなかつたと申します此名藥は内服藥で便通が氣持良くつき、惡血が浄化活血になり、血壓が下り、動脈硬化も治り、舌もつれや手足のシビレもとれ、それで中風病が早く輕快なされます説明書衛生法は御申越次第御送呈申上ます。又御藥御希望者へは實費で差上ます。一月分一圓五十錢二月分二圓六十錢、送料四十二錢代金引替でも御送り申上ます
東京本郷區森川町八八 振替東京一七三六七番 豐山院

京城府旭町二丁目八番地 外科 皮膚科 瀬戸醫院 瀬戸潔 電話本局(2)二四九八番

卸小賣 わた布團 京城府本町四丁目 岩見製綿所 電話本局(2)一六〇一番

懸賞尋ね人
住所 平壤府館町四番地 美人樓妓 若吉こと 京都市生れ 山中きよ子(二五)
人相 身長五尺三寸位、中肉、顔長、色白、丸顔、二重瞼
特徴 色細面ニ眞左糸切齒金入物言方早口 美人 考知ノ方ハ一報乞フ
右ハレタル者ノ居所知ノ方ニ八連絡リト同時ニ御禮金五拾圓ヲ差上ゲマス
平壤府館町四 美人樓主

地球鉛筆

新進歌手 塩まさる吹込 軍國子守唄 (10166)
絶讃、激賞！大感動!!
切々胸を打つ感激の名唱!! これぞ非常時國民の熱唱すべき流行歌!
片面 ふるさとの母 松島詩子唄
キングレコード

仁川府山手町三丁目 內科 小兒科 岩井病院 醫學博士 院長 岩井勝三郎 副院長 原口作 電話一〇三二番

普通傳染病病室完備 イケダ小兒內科病院 京城府南山町二丁目 電話本局(2)一三三四番 池田勝三

正式 國旗 附屬品一切 製造卸賣 大久保眞敏國旗部 京城府黃金町三 電本(2)二二一四番

橫濱火災 支店 京城府黄金町 電話光化門 長(3)1580・1338番

店員 入用廿五歳以上の獨身者 身元確實なる保證人二名を要す 京城本町二ノ五 陽光堂製藥合名會社

看護婦 京城本町五丁目 松下醫院 電話本五〇三三番

食堂 女給仕 二三名 京城本町五丁目 三國商會本店 電本五二四八

水田 賣却 面積約十町歩 姓名在社

貸室 家族的に御世話したし 電本五八二七

藥劑 本人面談 小山田藥局

麗人 林

產婆 武田產婆學講習會

雛鳥 配合飼料 京城通義町

配達 本人來談 京城本町五丁目

東京日本橋 お尻の專門 京城肛門科醫院 光化門3391

京城案內

星名劑

皮膚泌尿花柳病 醫學博士 渡邊晋 京城黃金町入口 日本生命館 診療 十二時半マデ及ビ夕刻

○土地公賣公告○

咸北城津郡鶴上面城峴洞(日本高周波重工業城津工場附近)

山三五六番 一七、三七〇坪
山三五七番 三七、九二〇坪
山三五八番 二七、五七〇坪
合計 八萬二千八百六十坪

右左記に依り競爭入札にて公賣す

一、入札時日及場所 昭和十二年八月二十日正午鶴上面事務所
一、入札保證金 各自入札見積金額の百分の五以上
一、開札入札終了同時に之を行ふ
詳細は書面(返信料を要す)又は口頭を以て鶴上面事務所に問合せられたし

昭和十二年八月二日
鶴上面長 趙重鼎

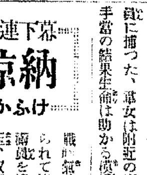

# 白き手の人々〔119〕

吉屋信子作　一木弴繪

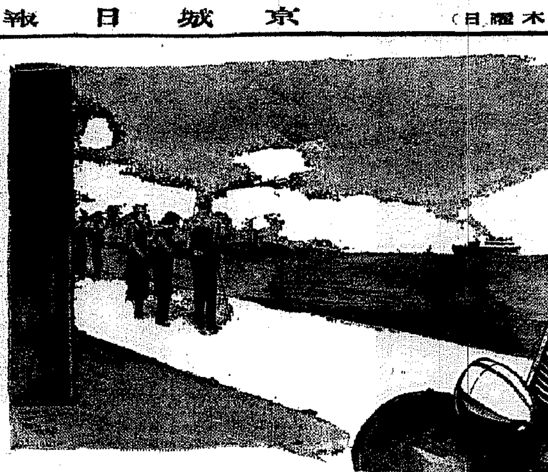

## 秋晴れ（三）

巴里の桟橋、秋晴れの空も海も一緒に溶けるやうなエメラルド色だつた。N・Y・Kラインの蒼色い筋を二本入れたマストの船が岸壁に横付けになつてゐる。

岸壁の見送りの人の手から、上甲板の船客達の手の中にと、七夕様の飾りのやうに五色のテープが入りみだれて、風に、はた／＼と鳴つてゐる。

船は今、一刻、一刻、岸壁と船腹との間を、ゴツゴツと離れて行くのだつた。

萬歳といふのか何といふのか、大勢のさま／＼の見送り人の群から、どよめきがあがる。船出の刹那の昂奮状態が湧き上つた。また船と岸壁との間の數百本の五色のテープはするする／＼ときられずに延びてゆく。

一彦は甲板の上で、握り切れない程のテープを、片手に一掴みにしながら、片手は夢中で鼠色のソフトを振つてゐる。

絢子はその兄の顔を見上げてゐた。その兩脇に、父の辰衛と母の露子が、胸を一杯にしたやうに、息子の、雄々しい姿を見詰めてゐるのだつた。その外に、會社の主だつた人達も賑やかに見送りに來てゐた。だが今まで、藝術家とあれ程親交のあつた藝術家の人の姿が誰も見えないのが淋しく、それが、今日の兄の旅立ちの、一つのしみのやうな氣が絢子はするのだつた。

やがて、テープは風に吹き切れた。船はおなり沖へ出て行つた。

辰衛は、友を促して、

『いつまで立つてゐても、警笛に御迷惑だから、そろ／＼引上げやう、一彦の顔はもうとつくに見えないんだから、立つてゐても仕方がないよ』

『えゝ』

と、一彦を送つたあと、露子は、もう、うき／＼としてゐた、だが絢子は氣が進まなかつた。

『私、母が、しと存てゐますから、』

絢子が涙聲になつた。

『二年經つたら、歸つて來るんぢやないの、泣顔をする事はない、あれも今度は大分、確りした男になつて歸つて來て見れるだらう』

辰衛が絢子に勵れた聲の響を引立てるやうに肩を揺すやかした。

『絢子さん、私、序に、元町通りの店で、コーセットや下着、注文して行きたいと思ひますのよ。そういふものは、東京の服屋より、やつぱり好いやうですのね』

やつぱり東京へ歸りますわ、こゝで失禮して――』

一行は、棧橋から、花園の前を通りすぎて、そこで別れ、絢子は自動車に兩親の間に納まつた。

その時、今、波止場へかけつけて來かゝつた一臺の自動車が停まると、中から、辰衛を動けせて……で藝務をとつてゐる藝務の、これも先代の番頭の時代、一番頭として入店してから昇進した人で、かなりの老齢なつた、その藝務が、息せき走りよつて、

『もう、お船は出ましたか、お見送りの時間に遅れてしまひまして申譯ありませんが、實は出がけに、重大な聞き込みがあつたものですから、それで暇取りました』

日頃、どんな事にも落つき拂つて、千軍萬馬の戦場を拔けて來て大久保彦左衛門のやうな感じのある藝務が、額く光らせた顔に、汗を光らして、はあ／＼息を切らせてゐた。

『話があるなら、君の車で行から家內や娘はこの車で歸らせる』

# ラヂオ

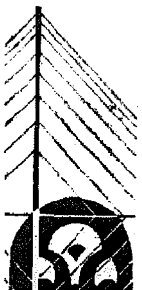

## 五日（木）

### 第一放送

午前六時（東）ラヂオ體操
同六時二五分（東）全國ニュース
同六時三〇分（東）英語會話講座（五）
同七時　今日の天氣見込
同七時一分（東）朝の修養　要語の詩歌金言（四）　菅原時保
同七時一〇分（東）ラヂオ體操
同九時一〇分（城）氣象通報（清津はローカル）
同九時五五分（東）衛生メモ
同一〇時三〇分（東）お料理講座（二）御飯の炊き方　露津千代
同一一時一五分（城）復習の時間（第二放送及釜山）算術　安東圭
正午（東）時報外
午後零時五分　管絃樂（獨唱付）　獨唱　ジョージ康瀬　管絃樂　コンセール・ポエーム　指揮　上野勝敎
一、マンハッタン夜曲　二、獨唱　三、暗いタンゴ　四、獨唱　五、（サオトロープ）
同零時三〇分　ニュース
同零時五〇分（東）ラヂオ體操
同一時一〇分（東）都市對抗野球
同四時　ニュース（氣象・釜山・清津）
同六時（高）天然記念物めぐり（九）高知縣の天然記念物に就て　武市佐市郎
同六時三〇分（東）近世日本の英傑　伊達政宗（一）　東京放送童話研究會
同六時四八分（東）昔のなぞ／＼
同六時五〇分（東）コドモの新聞
同六時五五分（東）カレントトピックス
同七時　ニュース外
同七時三〇分（東）講演　北支事變と帝國海軍　海軍省軍務局第一課長、海軍大佐　保科善四郎
同八時（釜）農山漁村への時間　―模範産物指導者の立場から―
同八時三〇分（仙・宮）水十夜（第四夜）（仙台）松島從千賀の浦夜景―松島從千賀の浦より―（宮崎）青島の夜潮―宮崎縣青島海岸より―
同八時四〇分（京）詩吟　岡宮國風
同八時五〇分（城）講話　安法師　黒川正六
同九時五分（大）ラヂオ社會面
同九時三〇分（東）時報外
同九時五〇分（城）地方へのニュース（朝鮮語・釜山・清津）
同一〇時（城）地方へのニュース　レコード（京城は第二放送による）

### 第二放送

午前一一時一五分　復習の時間　咸源默
午後零時五分（東）木曜コンサート
同七時　夏期ラヂオ大學　沈宇燮
同八時　婦人講座　宋今璇
同八時三〇分（平）西道歌謡
同八時五五分　唱劇調　李東伯

## あすの聞き物　六日（金）

午前七時一分（東）朝の修養　要語の詩歌金言（五）　小山松吉
午後零時五分（東）絃樂合奏
同七時三〇分（東）歌歌の夕
同八時三〇分（大）水十夜（第五夜）潮湘の怨霊　明礁き（大）歌舞物語　原節子
同九時（東）時事解說

### 農山漁村への時間　わが部落の更生　藤澤良藏（8・00）

全鮮の津々浦々に渡らざず叫ばれてゐる農村振興自力更生運動も指導者の部落更生熟と報捷とのできるやうに指導に指導を加へ行くことは更生運動の第一線に立つ指導者の宣誓にある農漁村の人々の念に燃ゆる自覺目覺が一服となり念に更生の打開策は研究され農村人を精神的に物質的に更生せしめ朝に晩に夕に感謝の念に滿ち溢れた眞に生甲斐のある生活を味ふこと

### 近世日本の英傑　伊達政宗（一）

東京放送童話研究會

【テキスト一二七ページ】……六・三〇……

伊達政宗は戦國時代に生れた有名な武將です。今から三百七十年以前永祿十年出羽國米澤に生れました。豐臣、徳川の二代に渉つて現代にドッシリと腰へて、流行の豐臣、徳川兩家も伊達政宗には一目置いてゐました

一日と云へば、この人は疫眼だつたゝめ獨眼龍とあだ名されました。伊達政宗と云ふ人は勇將として名を知られてゐますが、同時に非常に賢い殿樣でありました

そのよい例として残つてゐるお話を一つ、二つ拾つて見ますと、ある時のこと、政宗が自分の領地の中を巡回してみますと、とあるお寺で、その寺の住職と覺しき一老僧がせつせと自分の寺の裏山に杉苗を植ゑてゐました。不思議に思つた政宗がそのわけをたづねますと、老僧は領主と氣づかずに

『この通の山を見さつしやれ…どれを見ても禿山ばかりぢや。こんなことでは末が案ぜられる。これと云ふのも領主の考へが足りぬからぢや、今の中に山に木を増やさねば一朝大雨などの降つた時には領民は昔大水に苦しまねばならぬぢや、私はせめて自分一人だけの小さな力で、この裏山にだけでも木を増やしたいと思つてこの様に努めてゐるのだ』

と黙つてゐるまゝに語りました。スルト政宗は怒るどころか自分が領主であることを明かして、この老僧から領主として心掛けるべき数々をきいたと云ふことであります

### 天然記念物めぐり⑨（高知縣）

武市佐市郎

內務省と文部省から指定せられました高知縣の天然記念物に就て申上げますと本縣では室戸岬亞熱帶性樹林及び海岸植物群落たちばな伊尾木洞羊齒群落、龍河洞の大杉、平石の乳公孫樹、小田坂の龍生松は大谷の樟、八束村のくさまきら、自生地、淸水町竜串目生地をはじめ長尾鶏、かもしか、東天紅、蓑鶏等が指定されてゐますが、特にそのうちの主なるものから順次申上げたいと思ひます

# 京日特選棋譜（1）

五段　小澤了正
先二　二段　岡谷三男

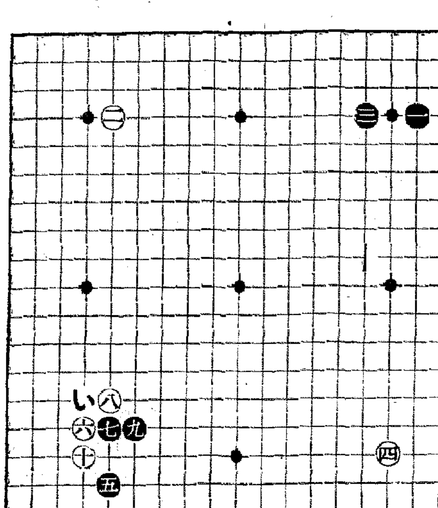

黒一より白十迄

## 三度緣起點　覆面道人

小澤、岡谷兩君ともに、本紙上に各々二局連勝し、その二勝者同志が三勝の榮冠を爭はんとして對局した。小澤君は相變らず元氣旺盛、エネルギーの源泉のやう。それに對する岡谷君はやさしい體質だが、新鋭の意氣を以て對局した。

### 柳の下に泥鰌

ところで白二は、この前に荒木松浦南四段に對した時と同樣、そして二度連勝してゐるから、これで三度目の吉例である

白二の吉例とは、白二に、黒三でも、又黒三を白四のすぐ下でも黒は本局の基調で、白二の體まだ何のわなもない。單に「あゝ緣起のいゝ所だ」位のもの。がさういつても柳の下に泥鰌はゐるかどうか、が吉例は吉例で、それもよいだらう

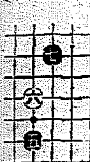

### 初學布石原理

次に白四を、例へば六の方だとそれが參考圖に示す通り、黒に五と挾られて、次に白六なら、黒七と黒に挾撃され、要するに黒一と三の橋へにも照して、白に不利な布石である。又參考圖の白六を、他方面だと、黒に六と締られ、卽ち黒一と三の所と、この方とに二ヶ所の締りが出來、これも白が惡いと云ふことは一目瞭然であらう

### 不吉はカツグよ

以上の說明によつて明かな如く黒三と締れば、白四とその點を占據したのは當然のことである。そして白六迄は、前局の松浦四段と同樣で、黒七から變化した。黒七は以下白十となり、明日黒十一は（い）であらう。黒七を十のすぐ左だと松浦四段と同樣の不吉…と黒はかついだのか。


帝麻入筋布ホース
消防ポンプ
消防器具被服
角一ゴム製品
本店　大阪西區立賣堀南通六丁目
出張所　東京、福岡、名古屋、呉、佐世保、舞鶴、横須賀
京城出張所　京城府本町二丁目　赤尾保商店
電話本局（3）三〇一二番



朝鮮郵船出帆
○西鮮航路
○北鮮航路
○大阪行
○東京行
○横濱急行
○浦鹽行
○大連・青島行
○上海・青島行
朝鮮郵船株式會社
京城府南大門通り五ノ一　代表電話本局（2）四一一九五番
釜山支店　代表電話長四〇一三番
仁川出張所
京城代理店
群山、木浦、麗水、統營、城津代理店
本郵船乘船御申込は弊社に御願ひます

釜山出帆
九州郵船出張所
尼崎汽船出帆
阪神行　赤城丸　八月二日　正生丸　八月七日
高杉商店回漕部
大阪商船出帆
大阪商船株式會社京城支店
慶田組
仁川國際運輸會社
釜山商船組
ジャパン・ツーリスト・ビューロー
朝鮮海洋社定期廣告
聖濟線　每日往復
唐津線　隔日往復
仙掌線　隔日往復
瀋陽線　月八回
海州線
株式會社朝鮮海洋社



クラブゴールデンクリーム

遂に完成！
純金コロイド配合の
強力洗顔クリーム

世界的新製品專賣特許（第一〇六六三號）のクラブゴールデンクリームは從來醫療上にのみ用ひられた純金獨特の酸化作用を應用して、肌の殺菌淨化、榮養、漂白の三大藥理作用をする强力洗顔クリームです。

① シミソバカスを解消して漂白する
藥用クラブゴールデンクリームで入浴前やお化粧前のマッサーヂ洗顔をお續けになると、配合の純金コロイドが皮膚の深部に浸透し、皮膚發生の酸化作用でシミソバカスの要素色素を分解除去し、日ヤケ白粉ヤケなどは勿論のこと生れつき色黒を漂白して白く透通る綺麗な美肌にいたします。

② 肌を殺菌して吹出物脂肪顔を防ぐ
更に純金コロイド獨特の强力な殺菌淨力は垢や脂や皮脂腺內の化膿菌を淸掃し肌を淨化します。同時に過脂肪の分泌を整へて、ニキビ吹出物を防ぎ、又アレ性の方の皮脂を活して血色のよい健康肌にいたします。

③ 新生の柔肌を培養し清新美を活す
從つて細胞組織を鞏固にし新陳代謝を旺め、特殊皮膚榮養料が小皺や弛みを防いで素的な若返り效果を舉げます。白粉下に、マッサーヂに、ヒゲ剃後に、肌の美化と保護に、この最も科學的な强力洗顔クリームによつて常に淸新な柔肌の美をお活し下さい。

定價　一圓　一圓二〇セン

純金コロイドとは何か？
藥用クラブゴールデンクリームに配合された純金コロイドは、その活性原子が皮膚の深部に浸透し、發生期の酸素を反復發生して强力な殺菌淨化漂白の綜合作用をする獨特の性能を有してゐます。從つて、ソバカス、シミ色素等の皮膚障害を酸化分解して脱色漂白し、更に新陳代謝を昂めて分泌作用を調節し、細胞組織の鞏固化ここも永久的に皮膚の新生美化作用を續けます。この純金コロイドによる劃期的な藥効作用を應用したクラブゴールデンクリームこそ、科學的に始めて完成された新藥學的洗顔クリームです

AG―1